С42

СКАЗКА О РАЗНОЦВѢТНЫХЪ РЫБАХЪ

Рисунки Н. Ульянова.

Изданіе І. Кнебель. Москва.

Въ нѣкоторомъ царствѣ жилъ у самаго моря бѣдный рыбакъ. Каждое утро выходилъ онъ на берегъ и закидывалъ сѣти. Разъ ему попались въ сѣть 4 красивыхъ разноцвѣтныхъ рыбки: одна бѣлая, другая красная, третья синяя и 4-я желтая. Рыбакъ удивился и рѣшилъ снести ихъ султану въ подарокъ. Пришелъ онъ во дворецъ, показалъ своихъ рыбокъ и просилъ допустить его до султана.

Подивились всѣ на разноцвѣтныхъ рыбокъ и доложили о томъ султану. Когда султанъ увидѣлъ рыбокъ, онѣ ему очень понравились. Онъ приказалъ ихъ отнести на кухню и зажарить, а рыбаку велѣлъ дать за каждую по сто червонцевъ.

Повариха вычистила рыбъ, положила на сковороду и поставила на огонь. Когда рыбы поджарились съ одной стороны, она повернула ихъ на другую сторону. Вдругъ раскрылась стѣна, и явилась волшебница, подошла къ очагу, постучала палочкой по сковородѣ и говоритъ:

—„Рыбки, рыбки, скажите мнѣ, чьи вы?“

Рыбки подняли головы и громко отвѣтили: — Твои, твои, твои.

Волшебница перевернула сковороду и исчезла.

Повариха ахнула, бросилась къ очагу, а рыбы-то всѣ ужъ превратились въ уголь. Бѣдная женщина заплакала. „Что теперь дѣлать, накажетъ меня султанъ“,—думала она. Въ это время султанъ прислалъ спросить, готова-ли рыба. Повариха разсказала, что случилось.

Султанъ послалъ за рыбакомъ и говоритъ ему:—Принеси мнѣ еще четырехъ такихъ же рыбъ.

им. Ленина

ЦЕНТРАЛИЗОВАННАЯ
система государственных
массовых библиотек

Рыбакъ сходилъ на озеро, опять поймалъ такихъ же рыбъ и принесъ во дворецъ. Султанъ снова заплатилъ ему четыреста червонцевъ, самъ пошелъ на кухню и сказалъ поварихѣ:

— Ну-ка зажарь этихъ рыбъ, я посмотрю, правду ли ты мнѣ сказала.

Повариха вычистила рыбъ, положила на сковороду, поджарила ихъ съ одной стороны и перевернула... Вдругъ стѣна опять раздвинулась, явилась волшебница, постучала о сковороду и спросила:

„Рыбки, рыбки, чьи вы?“

Рыбы подняли головы и сказали:—Твои, твои, твои!

Волшебница опрокинула сковороду и исчезла.

Султанъ послалъ за рыбакомъ.

— Гдѣ ты ловишь этихъ рыбъ?—спрашиваетъ онъ его.

Рыбакъ отвѣчаетъ:—Въ озерѣ, что подъ горой.

— А далеко ли это озеро отсюда?

— Да если итти, такъ надо шесть часовъ, а ѣхать—часа два.

— Ну, такъ проводи насъ туда,—сказалъ султанъ рыбаку.

Сѣли они на коней и скоро пріѣхали къ чудесному озеру. Вода въ озерѣ прозрачная, и видно, какъ въ ней плаваютъ разноцвѣтныя рыбы. Султанъ говоритъ своимъ придворнымъ:

— Вы оставайтесь тутъ, а я пойду по берегу: можетъ-быть я что-нибудь и узнаю.

Черезъ нѣсколько времени увидѣлъ онъ дворецъ изъ чернаго камня. Постучался въ ворота. Никто не подаетъ голоса. Толкнулъ ворота,—они отворились. Султанъ вошелъ во дворъ, поднялся на крыльцо и вошелъ во дворецъ.

Вдругъ слышитъ: въ сосѣдней комнатѣ кто-то жалобно стонетъ. Онъ пошелъ туда. Смотритъ: на высокомъ тронѣ сидитъ богато-одѣтый юноша и горько плачетъ.

—Прости меня, что я не вышелъ тебѣ навстрѣчу. Я не могу двинуться съ мѣста.

Тутъ онъ распахнулъ свою одежду. И что же султанъ увидѣлъ? Юноша былъ живой человѣкъ только на половину: ноги его были изъ чернаго камня.

Султанъ задрожалъ отъ ужаса.

—Кто ты, и какъ съ тобой случилось такое несчастье? —спросилъ онъ.

Юноша печально началъ разсказывать.

Здѣсь было царство „Черная Земля", и я былъ въ немъ королемъ. На мѣстѣ этого озера была столица. Я женился на одной княжнѣ и скоро узналъ, что отецъ ея—злой колдунъ. Тогда я сказалъ женѣ:—Не смѣй принимать своего отца въ моемъ домѣ.

Однажды жена ушла купаться, а я сидѣлъ у окна.

Въ это время мимо окна шли двѣ рабыни. Онѣ не видѣли меня и разговаривали:—Зачѣмъ королева каждую ночь ходитъ въ садъ?—спросила одна. Другая отвѣчаетъ: „Туда къ ней приходитъ отецъ-колдунъ: они сговариваются убить нашего короля и отобрать у него царство“.

— Надо узнать, правда ли это, рѣшилъ я.

Ночью я сталъ караулить: въ полночь жена вышла изъ своей комнаты. Я сунулъ за поясъ саблю и на цыпочкахъ за ней. Была темная-темная ночь... Въ саду къ ней подошелъ колдунъ, ея отецъ, и они стали разговаривать. Я спрятался за дерево и слушаю. Колдунъ говоритъ: „Милая дочка, мнѣ ужъ надоѣло ждать. Я хочу завтра же быть королемъ Черной Земли“. А моя жена отвѣчаетъ: „Батюшка! я готова сдѣлать для тебя все, что хочешь. Только научи меня“. Колдунъ говоритъ: „Вотъ тебѣ моя волшебная палочка“...

Послѣ этого онъ сталъ шептать ей что-то на ухо. Тогда я выскочилъ изъ-за дерева, ударилъ колдуна по головѣ и скрылся въ темнотѣ. „Ну, думаю, отлично: теперь колдуна нѣтъ въ живыхъ“.

Прошелъ мѣсяцъ. Опять я сидѣлъ у окна и опять слышу, какъ въ саду разговариваютъ рабыни. „Что это наша королева полюбила Зеленую бесѣдку. И день и ночь сидитъ тамъ“. А другая въ отвѣтъ: „Тамъ лежитъ больной колдунъ, ея отецъ, его кто-то ударилъ по головѣ саблей. Королева лѣчитъ его всякими лѣкарствами“. Тогда я велѣлъ позвать жену, и строго сказалъ ей:—Твой отецъ колдунъ хотѣлъ завладѣть моимъ царствомъ. Я ему разрубилъ голову, а ты объ немъ все-таки заботишься. Значитъ, ты мой врагъ“.

Тогда жена закричала: „А, такъ это ты ранилъ моего отца. Хорошо, что ты мнѣ сказалъ“. Она подняла волшеб-

ную палочку и сказала: „Будь же ты ни живъ, ни мертвъ, будь полу-камень, полу-человѣкъ. Пусть твоя столица превратится въ озеро, а твои люди въ рыбъ“.

Съ тѣхъ поръ я уже три года сижу на одномъ мѣстѣ. Каждый день жена приходитъ и бьетъ меня.

Султанъ выслушалъ разсказъ и спросилъ:—Гдѣ же она, эта злая колдунья, твоя жена.

— Должно-быть, въ Зеленой бесѣдкѣ, отвѣчаетъ король.

— Постой же, я ее перехитрю,—сказалъ султанъ, и пошелъ въ садъ. Спрятался за дерево и сталъ ждать.

Скоро королева вышла изъ бесѣдки и пошла во дворецъ бить мужа. Тогда султанъ побѣжалъ въ бесѣдку.

Въ темномъ углу лежалъ колдунъ и тяжело дышалъ.

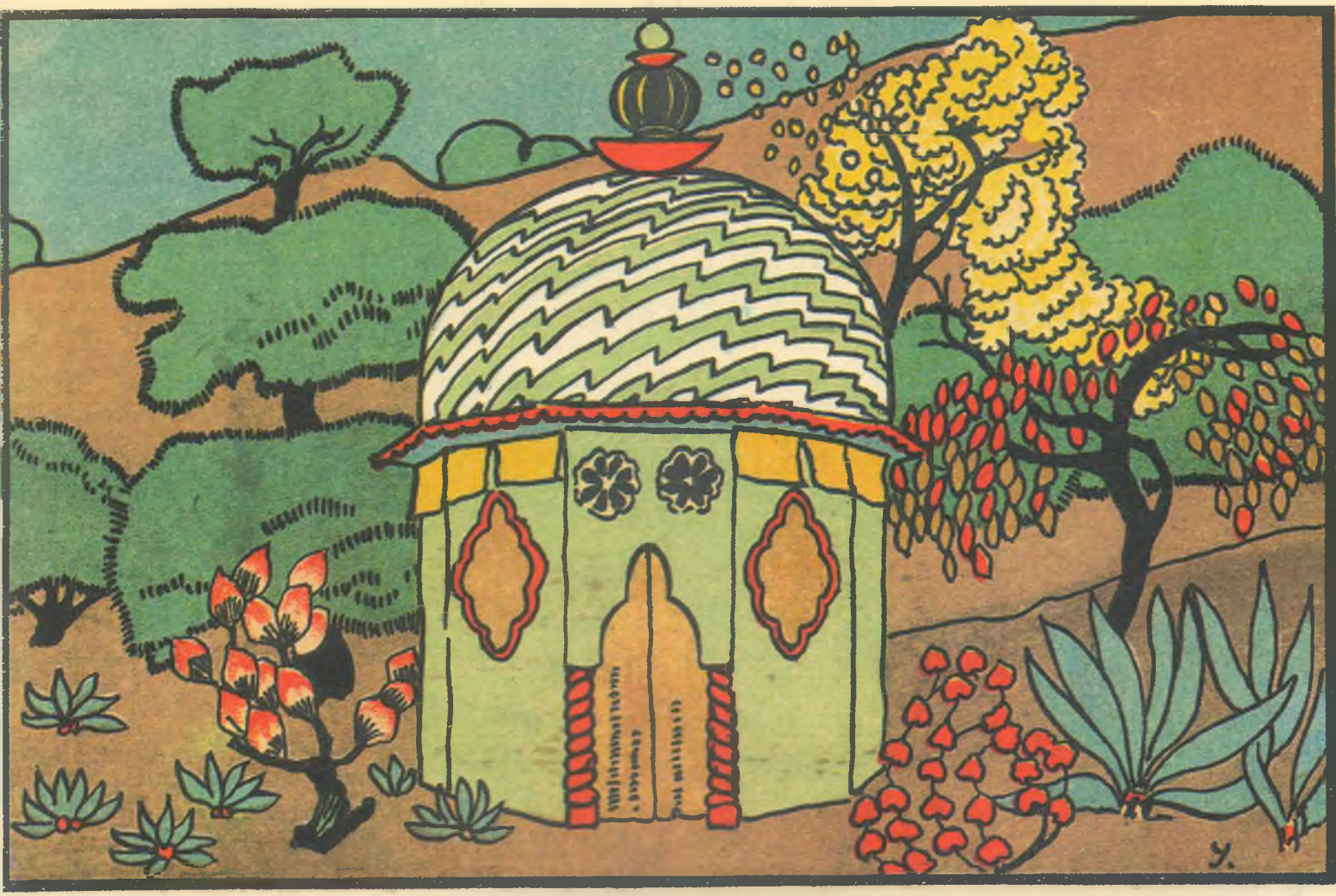

„Умри, злодѣй“,—крикнулъ султанъ и закололъ колдуна саблей. Вытащилъ его изъ бесѣдки и бросилъ въ глубокій колодецъ. Самъ вернулся обратно, легъ на его мѣсто а саблю спряталъ подъ одѣяло.

Во дворцѣ королева била своего мужа, а бѣдный король громко кричалъ и стоналъ. Наконецъ королева пришла въ бесѣдку.

Султанъ сдѣлалъ видъ, что проснулся, и слабымъ голосомъ сказалъ:—Твой мужъ очень громко кричитъ и не даетъ мнѣ спать. Ты уже довольно его наказала. Прости его, тогда я выздоровлю.

— Отецъ мой, какъ я рада!—воскликнула королева. Уже цѣлый годъ я не слыхала твоего голоса... И вдругъ ты заговорилъ. Я сейчасъ же исполню твое желаніе. И побѣжала во дворецъ.

Скоро она вернулась назадъ и сказала:—Я сдѣлала все, что ты мнѣ велѣлъ.

Султанъ быстро поднялся, взмахнулъ саблей, отрубилъ злодѣйкѣ голову и пошелъ во дворецъ.

Самъ король Черной Земли вышелъ къ султану навстрѣчу. Султанъ сказалъ:

— Радуйся, враги твои погибли, и разсказалъ все, что было въ бесѣдкѣ.

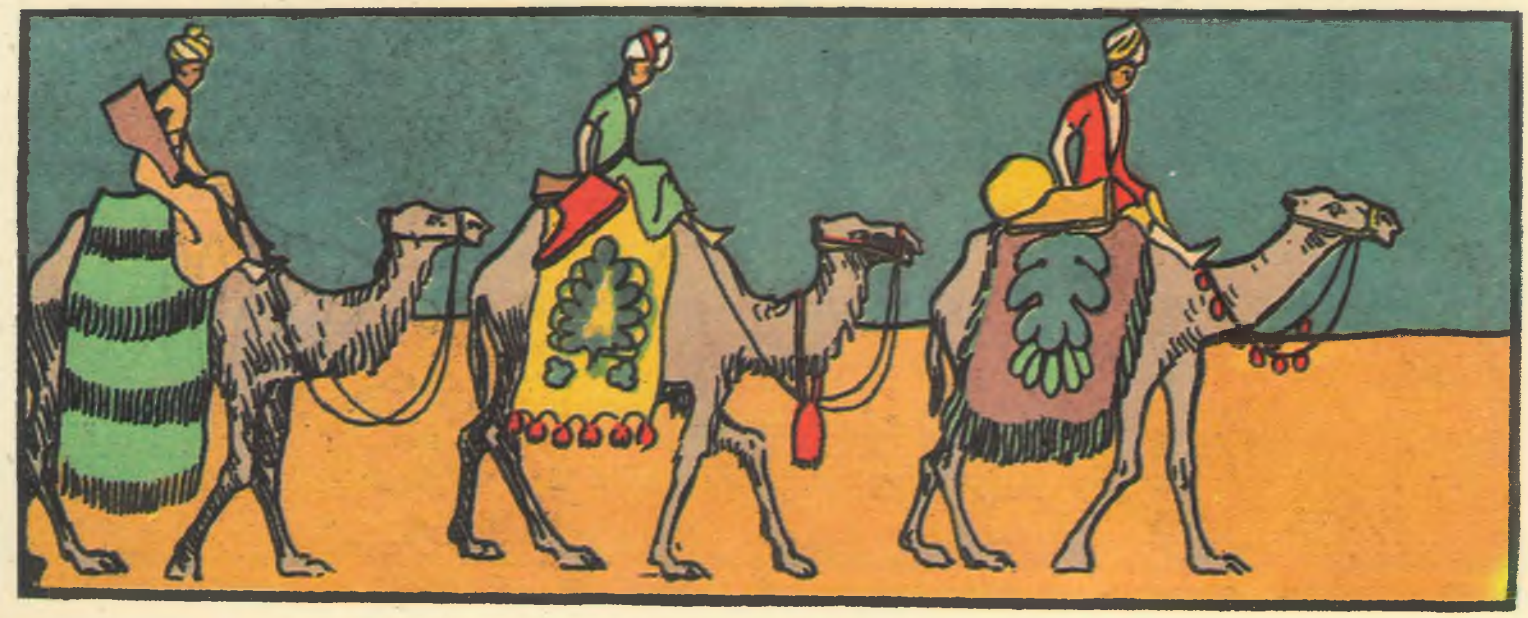

Король не зналъ какъ его и благодарить.—Ну, теперь мнѣ пора домой,—сказалъ султанъ,—проводи меня въ мою столицу.

Король засмѣялся и спросилъ: „Ты думаешь, твоя столица близко?“

Султанъ говоритъ:—Да если итти—такъ шесть часовъ, а ѣхать—часа два, не больше.

—Ты ошибаешься,—сказалъ король. Царство мое было заколдовано, и оттого ты попалъ въ него такъ скоро. А теперь тебѣ придется ѣхать не два часа, а два мѣсяца. Ну, да я все-таки тебя провожу.

Король нагрузилъ 50 верблюдовъ дорогими подарками, взялъ съ собою сто слугъ, и всѣ вмѣстѣ поѣхали въ столицу султана.

На мѣстѣ озера стоялъ теперь большой городъ. Люди ходили, гуляли, ѣздили на лошадяхъ и верблюдахъ, какъ ни въ чемъ не бывало.

Черезъ два мѣсяца путники прибыли въ страну султана. Народъ ликовалъ: всѣ ужъ думали, что султанъ погибъ. Теперь онъ вернулся цѣлъ и невридимъ, и объявилъ пиръ на весь міръ. Призвали и рыбака. Султанъ сказалъ ему:

—Я освободилъ заколдованную страну. А кто меня туда провелъ?—Ты. За это будь моимъ главнымъ казначеемъ.

И вотъ бѣдный рыбакъ сдѣлался богатымъ и знатнымъ человѣкомъ.

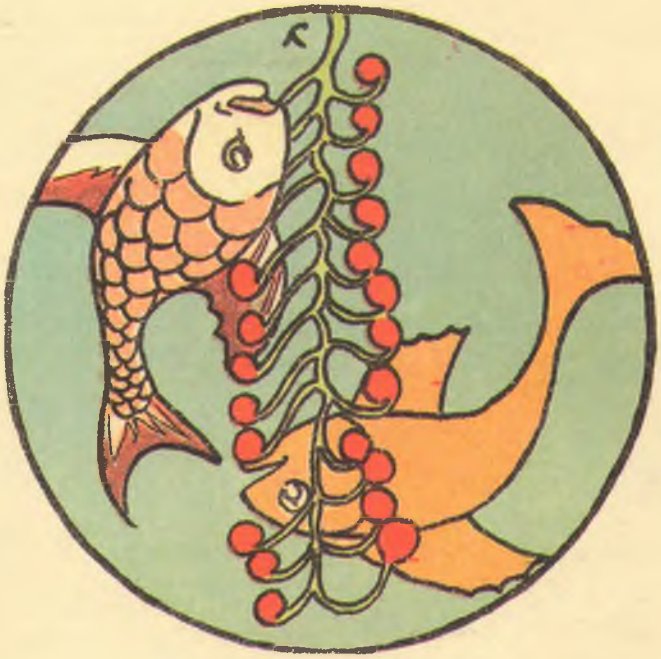

Факсимильное издание
Москва "Книга" 1989