ПРОЛЕТАРИИ ВСЕХ СТРАН, СОЕДИНЯЙТЕСЬ!

МОЛОДОЙ СИБИРЯК

ОРГАН ОМСКОГО ОБКОМА ВЛКСМ

№ 142 (2772) | Воскресенье, 29 ноября 1959 года. | Цена 20 коп.

ЗНАНИЯ — В МАССЫ МОЛОДЕЖИ

В НОГУ С ЖИЗНЬЮ

Верное решение

Август подходил к концу. Близилось начало учебного года. И поэтому не случайно на заседании комитета ВЛКСМ прядильной фабрики зашел разговор об учебе молодежи.

— Многие молодые рабочие нашей фабрики, — говорили комсомольские активисты, — не имеют среднего образования. А сейчас, когда перед нами встают такие большие задачи, не учиться нельзя. Вопрос с учебой молодежи надо решать немедленно.

Вскоре на фабрике состоялось открытое комсомольское собрание с необычной повесткой дня — «Семилетке нужна образованная молодежь». На собрание была приглашена преподаватель школы рабочей молодежи К. А. Вялых.

По душам поговорили молодые рабочие на этом собрании. А их старший товарищ-педагог рассказала им о том, какой замечательный мир открывают перед человеком знания, как важна учеба для молодых строителей семилетки.

И вот в комитет ВЛКСМ пришла большая группа девушек. Они принесли заявления с просьбой зачислить их в восьмой класс школы рабочей молодежи.

Члены комитета комсомола сначала даже растерялись. Школа рабочей молодежи, расположенная поблизости, не имела возможности создать новый класс — не позволяло помещение. Тогда члены комитета пошли за советом к директору фабрики и к секретарю партийного комитета. Руководители предприятия охотно пошли молодежи навстречу. Они предложили создать восьмой класс прямо на фабрике.

Преподаватели школы согласились проводить занятия на территории прядильной фабрики. И вскоре новые учащиеся пришли в светлую, просторную комнату, раскрыли тетради и учебники. Начался первый урок...

Михаил Графин хорошо поработал нынче на уборке хлебов в родном колхозе имени Калинина, Одесского района. Сейчас он так же, как и в горячие дни жатвы, трудится не покладая рук. Встретить предстоящий Пленум ЦК КПСС хорошими результатами в работе — таково стремление молодого тракториста Михаила Графина.

Фото Э. Савина.

Брат и сестра

Трудная жизнь сложилась у Саши и Володи Грищевых. Они рано лишились родителей, пришлось переехать в Омск к старшему брату. Учебу пришлось прервать, хотя Саша закончила семь классов, а Володя — всего пять.

Поступили они работать на прядильную фабрику, трудились старательно. Скоро о брате и сестре Грищевых стали говорить, как о лучших производственниках. А когда Сашу спрашивали, думает ли она продолжать учебу, девушка отвечала:

— А стоит ли учиться дальше? Зарабатываем мы и так очень хорошо, а одновременно заниматься и работать трудно...

Но время меняет взгляды. Сначала Володя поступил в школу рабочей молодежи, а потом и Саша решила последовать примеру брата. Сейчас Володя занимается в седьмом классе, а Саша посещает восьмой класс школы.

Опасения, что будет трудно, оказались напрасными. Даже девятилетний перерыв в учебе не мешает Саше принимать участие в работе художественной самодеятельности, быть комсомольским активистом. А Володя тоже успевает и спортом заниматься, и с большим увлечением петь в вокальном кружке.

Накануне 42-й годовщины Октября брату и сестре было присвоено почетное звание ударников коммунистического труда. Их фотографии помещены на фабричную Доску почета. И честь эту оба они заслужили по праву.

Труд учебе не помеха

Таких, как Саша и Володя Грищевы, на фабрике немало.

В одной из комнат общежития живут четыре подруги: Неля Верстунина, Клава Скуратова, Фая Комаркова и Люба Писарева. У всех был большой перерыв в учебе, но девушки твердо решили продолжать свое образование. Сейчас Неля, Фая и Люба учатся в восьмом классе, а Клава — в седьмом.

— Завидую я подругам, — говорит Клава. — Им хорошо: к занятиям готовятся вместе, а мне приходится одной. И догнать их будет очень трудно...

Да, видимо, Клаве так и придется отставать на один класс. Но все девушки уверены, что они успешно окончат среднюю школу, а там — прямая дорога в институт.

— Труд учебе не помеха, — заявляют подруги. Их работа на фабрике наглядно подтверждает эти слова: все четверо являются хорошими производственницами. Неле и Клаве уже присвоено звание ударников коммунистического труда, а Фая и Люба успешно соревнуются за это почетное право.

Успешно сочетают труд и учебу и многие другие комсомольцы фабрики. Одни занимаются в политкружках, другие — в школе рабочей молодежи и на подготовительных курсах для поступления в текстильный институт.

Больших успехов вам, девушки!

А. ПОТАПОВ.

С большим интересом овладевают профессиями токаря и слесаря восьмиклассники школы № 55. Посмотрите, как сосредоточенны их лица, с каким старанием они выполняют заданную работу.

НА СНИМКЕ: Виктор Васильев и Людмила Беликова (на переднем плане) на уроке труда.

Фото юнкора Г. Попова.

С докладами выступят студенты

При кафедре марксизма-ленинизма машиностроительного института начал работать студенческий научный кружок общественных наук. Студенты уже приступили к разработке докладов на различные темы. Они охватывают вопросы политической экономии, истории КПСС, международного рабочего и коммунистического движения, национально - освободительного движения, внешней политики и международных отношений.

Так, студент Л. Финкельберг работает над темой «Общий кризис капитализма и его углубление на современном этапе», Р. Караханян и В. Коростелев — «Распределение материальных и духовных благ на современном этапе», М. Парышкура — «XXI съезд КПСС о дальнейшем росте производительности труда» и т. д.

Научная работа в кружке ведется под руководством преподавателей. Доклады будут обсуждаться на заседаниях кружка. После утверждения их студенты выступят с докладами перед своими товарищами по институту, перед рабочими заводов, фабрик и тружениками сельского хозяйства.

Работа в кружке даст студентам возможность не только расширить и углубить свои знания, но и поможет им приобрести важное для молодого специалиста умение выступать с лекциями перед рабочей аудиторией.

Б. ЛИСИН,
член комитета ВЛКСМ машиностроительного института.

ВТОРАЯ СЕССИЯ ВЕРХОВНОГО СОВЕТА РСФСР ЗАКОНЧИЛА СВОЮ РАБОТУ

26 ноября на второй сессии Верховного Совета РСФСР пятого созыва было принято решение о прекращении прений по докладам о Государственном плане развития народного хозяйства РСФСР на 1960 год, о Государственном бюджете республики на 1960 год и об исполнении бюджета за 1958 год. Всего высказалось 29 человек.

С заключительным словом выступает заместитель Председателя Совета Министров РСФСР, Председатель Госплана РСФСР депутат **В. Н. Новиков.** Сессия единогласно принимает Закон о Государственном плане развития народного хозяйства РСФСР на 1960 год.

После заключительного слова Министра финансов РСФСР депутата **И. И. Фадеева** также единогласно принимается Закон о Государственном бюджете РСФСР на 1960 год и постановление об утверждении отчета об исполнении бюджета за 1958 год.

Сессия переходит к рассмотрению третьего вопроса повестки дня. Слово для доклада о проекте Закона о порядке отзыва депутата Верховного Совета РСФСР предоставляется Председателю Комиссии законодательных предположений Верховного Совета республики депутату **В. И. Крестьянинову.**

После обсуждения сессия единогласно принимает Закон о порядке отзыва депутата Верховного Совета РСФСР.

С докладом об утверждении Указов Президиума Верховного Совета РСФСР, принятых после первой сессии, выступил секретарь Президиума Верховного Совета РСФСР депутат **С. Д. Орлов.** Указы утверждаются.

Затем сессия по предложению депутата **П. Н. Поспелова** обсудила вопрос о Председателе Президиума Верховного Совета РСФСР. В связи с тем, что Н. Г. Игнатову необходимо находиться на основной работе секретаря ЦК КПСС, сессия освободила его от обязанностей Председателя Президиума Верховного Совета РСФСР. Председателем Президиума Верховного Совета избирается депутат **Н. Н. Органов.**

Вторая сессия Верховного Совета РСФСР объявляется закрытой.

(ТАСС).

ЭКОНОМЬТЕ ЭЛЕКТРИЧЕСКУЮ ЭНЕРГИЮ!

Из года в год растет энерговооруженность народного хозяйства нашей страны. Одна за другой вступают в строй новые электрические станции. Повышается мощность действующих гидростанций и теплоэлектроцентралей. По производству электрической энергии Советский Союз занимает сейчас первое место в Европе и второе — в мире.

А впереди — новые замечательные перспективы. К концу семилетки выработка электроэнергии возрастает до 500—520 миллиардов киловатт-часов в год.

Все шире становится дорога у электричества на заводы и фабрики, на стройки и транспорт, в РТС и на животноводческие фермы. Все увереннее и прочнее входит оно в быт советских людей.

Электрическая энергия — наш верный помощник в комплексной механизации и автоматизации производства, в росте производительности труда, в решении важнейших задач семилетнего плана.

На днях Центральный Комитет КПСС опубликовал письмо «О рациональном использовании электрической энергии в народном хозяйстве». Оно адресовано партийным, советским, хозяйственным, профсоюзным и комсомольским организациям, трудящимся предприятий промышленности, транспорта, строек, колхозов и совхозов, научно-исследовательских и проектных институтов, конструкторских бюро, культурно-бытовых учреждений, совнархозов, министерств и ведомств. Это письмо адресовано всем советским людям.

Потребности в электрической энергии в нашей стране растут не по дням, а по часам и минутам. И пути к удовлетворению этих потребностей кроются не только в сооружении новых станций, в пуске новых агрегатов. Они отчетливо вырисовываются и в другом: в рачительном хозяйствовании, в рациональном использовании каждого киловатт-часа электрической энергии.

«Организация разумного расходования электроэнергии в народном хозяйстве и быту, — говорится в опубликованном письме, — должна стать задачей огромного общегосударственного значения».

На простых и конкретных примерах Центральный Комитет КПСС показывает: экономия электроэнергии, бережливое, хозяйское отношение к ней могут и должны принести огромные результаты. Что ни строчка в этом письме, то новый дельный совет. А каждый совет обоснован техническими расчетами и конкретными фактами.

Опубликованное письмо ставит большие задачи перед комсомольскими организациями, открывает перед ними новое широкое поле деятельности. Надо настойчиво и умело, изо дня в день воспитывать в комсомольцах, во всех юношах и девушках драгоценнейшее чувство бережливого отношения к народному добру, неприязнь и непримиримость к фактам расточительства.

Как соблюдается на предприятиях технологическая дисциплина? Как внедряются наиболее выгодные режимы работы оборудования? В исправном ли состоянии агрегаты, электроустановки, осветительные устройства? Не работают ли моторы вхолостую? Нет ли где лишнего, ненужного электрического освещения? А везде и всегда ли выключаются лампочки после работы? Эти вопросы не могут сегодня не беспокоить каждого комсомольца, каждого молодого человека. Ведь от их стараний, от их зорких глаз зависит многое.

Надо помнить: путей для экономии электроэнергии очень много. Они всюду. Они на каждом шагу. И все эти пути нужно использовать. Все каналы потерь электроэнергии нужно закрыть. Здесь, как говорится, и «карты в руки» комсомольским контрольным постам, рейдовым бригадам и отрядам «легкой кавалерии». Пусть отправляются они в новый большой поход!

А наглядная агитация, действенная и убедительная? Ведь это тоже комсомольское дело. Это тоже одна из наших задач.

Во многих комсомольских коллективах накоплен уже немалый опыт в борьбе за экономию и бережливость. А чем богаче опыт, тем лучше должна идти работа, тем эффективнее результаты можно ожидать от нее.

За новое дело, друзья! За экономию электрической энергии!

ОГНИ СЕМИЛЕТКИ

В тяжелые годы хозяйственной разрухи, когда наш народ боролся с внутренними и внешними врагами революции, с трибуны VIII Всероссийского съезда Советов, в декабре 1920 года, при обсуждении величественного плана государственной электрификации России — ГОЭЛРО, раздался вдохновенный голос великого Ленина: «Коммунизм — это есть Советская власть плюс электрификация всей страны».

Эти слова стали нашим лозунгом. За 10—15 лет надо было построить в разных районах страны 30 электростанций общей мощностью 1,5 миллиона киловатт и довести в течение 15 лет мощность всех районных электростанций до 1750 тысяч киловатт.

Преодолевая огромные трудности, советский народ поднялся на выполнение грандиозного ленинского плана. За короткий период в стране появилась мощная энергетическая база, и в 1935 году план ГОЭЛРО был перевыполнен более чем в два раза.

Какой была наша страна в 1913 году? Тогда в России вырабатывалось 1,9 миллиарда киловатт-часов электроэнергии, мощность же электростанций составляла лишь 1,1 миллиона киловатт.

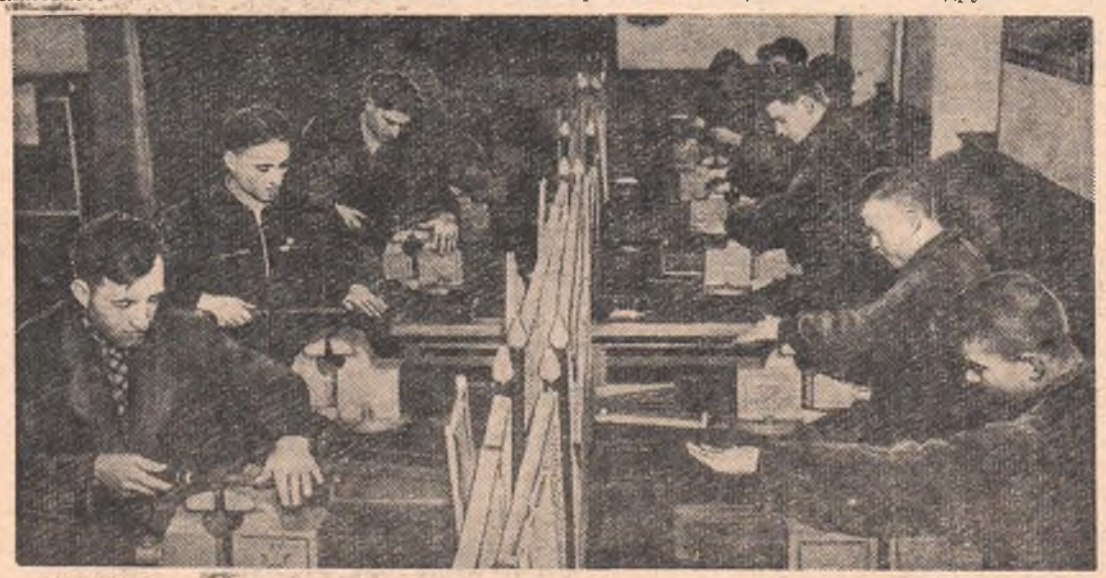

А теперь? В 1958 году у нас было выработано 233 миллиарда киловатт-часов, а в 1965 году выработка электроэнергии составит 500—520 миллиардов киловатт-часов. Решениями XXI съезда КПСС в семилетии ведущее место отводится строительству тепловых электростанций: они будут развиваться на базе дешевых видов топлива. Будет также завершено строительство гидроэлектростанций — Сталинградской, Братской, Кременчугской, Бухтарминской и других. Сейчас наша цель — создание единой энергетической системы СССР.

Широкое развитие в стране получит строительство межколхозных и межрайонных электростанций с привлечением средств сельхозартелей. За семилетие предусмотрено электрифицировать все совхозы, РТС, колхозы и рабочие поселки.

Многих интересует, что же конкретно будет сделано в нашей области. За семилетку в Омской области выработка электроэнергии возрастет в 2,7 раза, от энергосистемы Омского совнархоза сельские районы получат электроэнергии в 5,2 раза больше, чем в 1958 году. Будет сооружено две тысячи километров новых линий электропередачи. Одна из них пройдет от Калачинска на Муромцево через Горьковский, Нижне-Омский и Большереченский районы, а другая—от Омска до Тары через Саргатский и Колосовский районы. От государственных сетей получит электроэнергию 31 сельский район.

Для выполнения грандиозных планов XXI съезда КПСС нужны хорошо подготовленные кадры инженеров, техников, электромонтеров. Каждый колхоз, РТС, совхоз и рабочий поселок нашей области должны иметь свои кадры хорошо подготовленных электромонтеров. Готовить эти кадры— вот наша цель. И особенно это касается, конечно, комсомольских организаций. Это их кровное дело. Прежде всего им следует заняться подбором способных, любящих технику юношей и девушек, выпускников семилетних и средних школ.

Эта молодежь должна занять место в нашем пятом ремесленном училище.

Училище создано специально для практического проведения работ по электрификации сельского хозяйства Омской области. Оно располагает хорошей базой для проведения практики почти во всех районах области. Базовым предприятием училища является трест «Сельэлектрострой».

Прорабы треста «Сельэлектрострой» тт. Левин, Елисеев, Лавринович, Тарасов, Пушкарь и другие, совместно с мастерами училища тт. Деревянченко, Сидоренко, Корнеевым и другими умело и технически грамотно развертывают фронт работ, помогают учащимся в овладении передовыми методами электромонтажных работ.

В Калачинском районе полностью электрифицированы колхозы «Путь Ленина», «Красное знамя», совхоз Осокинский. В Кормиловском районе — колхозы имени Сталина, имени Жданова, имени Буденного, имени Ленина и другие и совхоз Юрьевский. В Москаленском районе руками учащихся электрифицированы овцеплемсовхоз, центральная усадьба совхоза № 16.

В Исиль-Кульском, Ульяновском, Москаленском, Оконешниковском, Любинском и Марьяновском районах учащиеся выполнили монтаж низковольтных и высоковольтных линий электропередач общей протяженностью более 200 километров. Смонтировано свыше 20 низковольтных подстанций, более десятка отключательных пунктов.

Сейчас училище производит выпуск своих воспитанников. Еще 150 человек влилось в передовой отряд бойцов семилетки. А 60 молодых людей ведет подготовку к защите квалификационной пробы перед государственной комиссией.

Идет новый набор. Десять месяцев учебы, практика—и эта молодежь тоже возьмется за осуществление электрификации своей области, за претворение в жизнь грандиозных планов семилетки.

С. ЖАБРОВЕЦ,
преподаватель ремесленного училища № 5.

НА СНИМКАХ: вверху—преподаватель спецтехники училища В. П. Быкова проводит занятие с учащимися в электролаборатории; в центре — будущие мастера-электротехники постигают слесарное дело; внизу — учащиеся на классных теоретических занятиях.

Фото Э. Савина.

Это твой журнал, комсомолец!

VI пленум ЦК ВЛКСМ объявил поход комсомольцев и молодежи за знания. А знания невозможно получить без тесного общения с книгой, журналом, газетой.

Огромное количество книг издается в нашей стране! Только за один 1958 год вышло более 63.000 книг общим тиражом свыше 1.103 миллионов экземпляров.

Как разобраться в этом книжном богатстве? Что читать и как читать? Эти вопросы задают себе многие и не всегда знают, где получить ответ.

Разобраться в нескончаемом потоке книг читателю поможет журнал, который так и называется: «Что читать».

Критико - библиографический журнал «Что читать» выходит в издательстве «Советская Россия» каждый месяц. Журналу еще не исполнилось и трех лет, но он заслуженно завоевал любовь своих читателей.

Журнал «Что читать» рассчитан на самые широкие круги читателей, но особенно полезен он для молодежи. С равным интересом возьмет его в руки молодой рабочий или колхозник, начинающий инженер или специалист сельского хозяйства, студент, школьник, пионервожатый. Широк круг материалов, которые публикует журнал на своих страницах. Это — оперативная информация о новых, лучших книгах по всем отраслям знаний, тематические обзоры литературы по наиболее актуальным, злободневным вопросам.

В каждом номере публикуются отрывки из новых романов и повестей, рассказы и стихи и многие другие материалы, в том числе занимательные странички для любознательных: кроссворды, викторины на литературные темы и т. д.

Сейчас, когда комсомол объявил поход за знания, роль этого журнала, равно как и всей библиографии, в жизни комсомольцев и молодежи неизмеримо возрастает. Советы журнала о том, что читать и как читать, помогут юношам и девушкам в овладении знаниями.

В. ЗАПРУДСКИЙ,
зам. директора областной библиотеки имени А. С. Пушкина.

По следам наших выступлений

«Дайте мне испанскую шляпу» — так называлась корреспонденция, напечатанная в нашей газете. В ней шла речь о комсомольце колхоза «Заветы Ленина», Большереченского района, Геннадии Резнике.

Секретарь Большереченского райкома ВЛКСМ тов. Осипов сообщил, что корреспонденция обсуждалась на комсомольском собрании колхоза. Комсомольский актив артели взял шефство над Геннадием Резником с тем, чтобы изменить его отношение к труду, коллективу, семье.

Геннадий Резник, работая во время уборочной на комбайне, добился неплохих результатов.

ОБЫКНОВЕННАЯ ИСТОРИЯ

Виталий Касаткин окончил нынче в Омске ремесленное училище и был направлен мотористом на теплоход «Муромец». Ему казалось, что в один из первых же рейсов должно произойти такое событие, которое дало бы ему возможность испытать свои силы и считать себя настоящим речником.

Но проходили дни, недели, а возможности доказать товарищам, что он настоящий речник, не представлялось. И хотя Касаткин работал с увлечением, где-то в глубине души продолжал мечтать о таком случае, когда можно проявить находчивость. И представился такой случай совсем неожиданно.

... Теплоход «Муромец» полным ходом шел по заданному курсу. В машинном отделении стояли на вахте помощник механика Василий Дмитриевич Ложников и моторист Виталий Касаткин. Было жарко и душно. Виталий часто посматривал на дверь: хорошо бы выскочить наверх, глотнуть свежего воздуха, пахнущего рекой и степью. Ложников же стоял на вахте спокойно и, казалось, не замечал жары. Машины работали ровно. Вахта приближалась к концу. Внезапно чуткий слух помощника механика уловил в ритме машины какой-то посторонний звук. «Неужели течь где-нибудь образовалась?» — с беспокойством подумал он и принялся обследовать машину. Так оно и было: прорвало трубу под котлом.

Василий Дмитриевич задумался: если бы судно стояло в порту, ликвидировать течь не составило бы труда, но сейчас машины работали на полную мощность, и в отсеке, там, где образовалась течь, воздух имел очень высокую температуру. Конечно, сам Ложников, не задумываясь, занялся бы устранением аварии. Но ему нельзя было отойти от двигателей. Что если дать поручение мотористу? Василий Дмитриевич перевел взгляд на застывшего в ожидании моториста. Выдержит ли он температуру в пятьдесят градусов?

Виталий словно уловил нерешительность помощника механика и шагнул ему навстречу.

— Можно я попытаюсь?

За шумом машин Ложников не расслышал слов, но догадался, что говорит моторист.

— Сможешь?

— Смогу! — твердо произнес моторист, и при этом глаза его засветились таким решительным и упрямым блеском, что Ложников сказал:

— Действуй!

Касаткин, захватив инструмент, поднялся наверх. Из открытой двери на него пахнуло таким нестерпимым жаром, что Виталий невольно отшатнулся и замер на месте, пытаясь разглядеть, что творится внутри отсека. Было слышно, как из трубы бьет вода. Касаткин решительно шагнул вперед. Дыхание сразу перехватило. Казалось, что с каждым вдохом он вливал в себя кипяток. До боли закусив губу, Виталий добрался до повреждения и принялся за дело. Дышать становилось все трудней и трудней. Хотелось выскочить назад и всей грудью вдохнуть чистого прохладного воздуха. Ну, вот, кажется, и все. Можно выскочить на палубу и дышать, дышать... Но нет, остановленная на минуту вода вновь нашла лазейку и снова хлынула.

Пришлось переделывать все снова. И опять раскаленный воздух обжигал легкие, кружилась голова. Чтобы не упасть, Виталий до боли стискивал зубы.

Внизу Ложников начал беспокоиться. Крикнул громко:

— Как у тебя там дела?

Дверь отсека распахнулась.

— Готово, Василий Дмитриевич!

Ложников озабоченно положил ему на плечо руку:

— Не обжегся?

— Нет, — улыбнулся устало моторист. Улыбнулся, глядя на его испачканную физиономию, и Ложников.

— Чистый чертенок! Ну, живо под душ!

И пока Касаткин отмывался, Ложников тщательно проверил выполненную им работу.

«Неплохо», — подумал он.

Через несколько минут Виталий вновь заступил на вахту. Скоро он забыл про этот случай и продолжал сожалеть о том, что не может показать себя настоящим речником.

А ведь он и сам не заметил, что в глазах других он стал уже таким настоящим речником.

А. КОЛТУКОВ.

СМЕЛЫХ И ЗАМАНЧИВЫХ ПОХОДОВ БУДЕТ ЕЩЕ МНОГО ВПЕРЕДИ!

Горный Алтай — край уникальной природы, нетронутой тайги, таинственных озер, бурных рек и шумных водопадов, нарстовых пещер и снежных вершин. Сурова и разнообразна природа Алтайских гор. Вот почему район этот стал одним из популярных в Сибири для туристских путешествий. По горным тропам, преодолевая заросли таежных дебрей, взбираясь на перевалы, движутся вереницы туристских групп.

В нынешнем году этот чудесный уголок природы начали осваивать и туристы-омичи. Омский клуб туристов в течение лета организовал ряд увлекательных походов по горному Алтаю, посвященных второй Спартакиаде народов СССР. Первыми разведчиками были туристы группы инженера В. Сулоева, совершившие поход второй категории трудности по горно-таежным районам Алтайского края и Западных Саян. Интересным было путешествие сборной группы школьников Омска под руководством перворазрядника Николая Фальновича. Привет горному Алтаю принесли и туристские группы Омского дошкольного педучилища, педагогического института и финансово-кредитного техникума.

На этой странице мы печатаем заметки некоторых туристов, рассказывающих о своих впечатлениях.

Путь лежит на Алтай

Походы выходного дня — первая школа туризма. С этого и начали мы нынешнее лето, готовя себя к дальнему походу на горный Алтай. В походах выходного дня мы научились выбирать маршруты, ориентироваться на местности, готовить пищу на костре, разбивать бивак — словом, всему тому, что необходимо знать туристу. В середине лета 26 учащимся финансово-кредитного техникума были вручены значки «Турист СССР».

А 15 июля группа туристов техникума отправилась на горный Алтай. Сначала на поезде, затем на автомашинах мы доехали до села Эликманар—исходного пункта горно-таежного маршрута второй категории трудности. Более полумесяца находились туристы в тайге и горах, пробирались звериными тропами сквозь густые заросли, переправлялись через бурные потоки горных рек. Мы увидели много интересного, получили хорошую закалку и вместе с тем чудесно отдохнули.

А. СТЕПКИН,
председатель правления клуба туристов.

Заночевать надолго

Мы были в пути уже почти полмесяца, когда однажды вечером сквозь густую хвою тайги проглянула темно-голубая гладь Телецкого озера. Как бы чувствуя близость большого привала, легче и быстрее зашагали ноги, веселее зазвучали голоса. И вот:

— Здравствуй, Телецкое озеро!

Старик-паромщик перевез нас на противоположный берег, где в темной зелени хвойного леса белели корпуса Артыбашской турбазы. Остановились на берегу. Искупались. И хотя вода была холодна и мы изрядно продрогли, уходить не спешили.

Лучи заходящего солнца золотистым светом залили поверхность озера. Полоса эта тянулась до самого порога, откуда с шумом и плеском вытекала из озера сразу же полноводная Бия. В сизой дымке вырисовывались на горизонте приозерные горы, поросшие кедром и пихтой. Овальные вершины их походили на огромных медведей со взъерошенной шерстью. Как зачарованные, смотрели мы на эту дивную красоту. Даже современный курортный вид турбазы не нарушал гармонии самобытного пейзажа.

А на следующий день мы получили новую возможность насладиться красотой приозерных мест. Крохотный катерок с баржей, груженной разными товарами для строителей, живущих в верховьях озера, взял нас пассажирами до бухты реки Чолушман.

Вдали исчезло белое здание турбазы. Медленно плыли за кормой живописные берега. Хотя озеро в этом месте считается шире, казалось, оно сузилось: крутые скалы нависли над самой водой. Словно титанические башни древних крепостей, громоздятся они по обеим сторонам, уходя ввысь, к небу. Тут и там светлеет на темных камнях пена водопадов, с шумом низвергающих в трещины и провалы скал бурные потоки воды.

Красиво Телецкое озеро! Неизгладимое впечатление оставило оно в нашей памяти.

А. ЕФРЕМЕНКО,
учащийся финансово-кредитного техникума.

Горная река Элинманар небольшая, но очень быстрая и коварная, особенно после дождей. Однако все участники похода преодолели ее без каких-либо неприятностей.

Фото участника похода Александра Перепелова.

Трудности увлекательного путешествия остались позади. Радостью сияют лица участников похода, которых вы видите на снимках. Слева направо: руководитель группы Юрий Симаков, туристы Людмила Ковалева, Николай Терентьев, Алексей Ефременко, Юрий Плотов и Александр Перепелов.

Фото Э. Савина.

Вьется вдаль тропа лесная

Только к вечеру второго дня путешествия мы подходили к Каракольскому озеру. Усталость валила с ног. А тут еще тропа затерялась в болоте, и нам пришлось идти по таежным зарослям, буквально полагаясь на доносившийся со стороны озера запах дыма.

Уже совсем стемнело, когда мы вышли на поляну у самого озера. Здесь весело потрескивал костер. Вокруг него расположилось человек 20 туристов. Мы познакомились. Усталости как не бывало. До поздней ночи у догорающего костра рассказывались веселые истории, приключившиеся с нами или нашими новыми товарищами в пути, пелись бодрые туристские песни.

Больше суток провели мы на озере. А на следующее утро еле заметная тропинка уводила нас в сторону Каракольского перевала. Через десять минут — первый привал. Мы издали еще раз прощаемся с озером, уходя в неизведанные нами дали, в тайгу и горы.

Л. КОВАЛЕВА,
учащаяся финансово-кредитного техникума.

Идем на горный перевал Кара-Конша.

Фото участника похода Александра Перепелова.

По горам, горам, горам...

Тропа круто взбирается вверх, извиваясь между великанами-кедрами. В лесу царит полумрак и сырость. Пахнет прелью, грибами и смолой. То и дело дорогу преграждают поваленные ветром и временем стволы деревьев, заставляя путников или перелезать колодины, или врубаться в густые заросли тайги, обходя завалы.

— Привал! — объявляет Николай Терентьев, идущий направляющим. Он останавливается, с трудом переводит дыхание и стаскивает тяжелый рюкзак. Группа тотчас следует его примеру.

Однако ровно через пять минут звучит неумолимый голос: «По рюкзакам!» И снова крутая тропа, снова колодник и заросли...

На границе леса исчезла тропа. Нам приходится пробираться сквозь густые заросли карликовой березки, сплошь покрывающей плато перед Кара-Кокшинским перевалом. Под ногами чавкает вода. Здесь, на высоте 2500 метров над уровнем моря, болото. Это характерно для Алтайских гор. Ноги промокли насквозь.

— Вот и перевальное седло, — указывая рукой на седловину, сообщаю своим спутникам.

Мы долго стояли на гребне перевала, молча созерцая окрестность. А затем стали спускаться в пойму реки Кара-Кокша.

Левый скалистый берег — нагромождение стен и башен серовато-зеленого мрамора — круто обрывается и нависает над бурлящим потоком реки. При помощи веревок и двойной страховки переходим вброд бурный поток и сразу попадаем в густые заросли черной смородины.

Туристы моментально исчезают в кустах. А меньше чем через час вся наша посуда заполнена спелыми ягодами.

К вечеру мы поднялись на вершину водораздельного хребта между долинами рек Кара-Кокша и Уймень. С юга потянул свежий ветерок. Стало прохладнее. Свинцово-черные тучи клубились над долинами рек Кара-Кокши и Ложи. Яркие блики молний пронзали массу облаков. Глухо и раскатисто грохотал гром. Внизу, слева и справа от нас бушевала гроза.

— Такое можно увидеть только в горах, — восхищенно произнес Юрий Плотов.

— Не очень-то приятно побывать под этими тучами, — ежатся девушки.

— Здесь не будет дождя, — заверяем их. — Ветер с юга, а там чисто...

Ночевали прямо на плато, расположившись возле ручейка с кристально чистой водой. А с утра начали спуск по узкому и мрачному ущелью реки Чабырчак.

Нелегок путь по Чабырчаку! Пробираемся звериной тропой. По мере спуска ущелье делается почти непроходимым. Задерживают движение густые и колючие кустарники, бесчисленные переправы через Чабырчак и его притоки. Тайга будто не хотела нас пропускать. К вечеру выбрались на слияние рек Чабырчака и Ложи. Картина неутешительная. Дождь льет как из ведра. Мокрые, скользкие скалы нависли прямо над рекой.

— Придется идти по воде, — говорю товарищам.

Было уже 10 часов вечера, когда мы закончили брод. Дождь перестал. С деревьев капала вода. С трудом удалось развести костер. Более двух часов ушло на просушку одежды и приготовление ужина. Лишь в первом часу ночи лагерь уснул. А утром опять дождь. И днем. И вечером... Так было в течение пяти дней, за которые мы прошли около ста километров.

А несколько дней спустя на берегу реки Большой Улаган мы разбили свой последний бивак. Яркий костер освещал загорелые лица.

— Трудно, — призналась Люба Малева. — Но ведь если бы не было трудностей, то и поход был бы неинтересным.

— Ты права, — ответили ей товарищи.

Ю. СИМАКОВ,
преподаватель финансово-кредитного техникума.

Из дорожной тетради

Облачною дымкою
одеты
Строгие алтайские белки —
Будто бы в ночной
прохладе лета
Трубки закурили старики.
Тишина царит. В лесном
просторе
Замерло дыханье ветерка.
Только в бесконечном
разговоре
Точит камни горная река.

Юрий ПЛОТОВ.

Народ Парагвая борется

В последнее время парагвайские патриоты усилили борьбу за свержение диктаторского режима Стреснера, за демократические права и свободу народа. Борьба ведется как внутри страны, так и за ее пределами, особенно здесь, в Аргентине, где находятся в изгнании сотни тысяч парагвайских граждан. Нарастание борьбы вызвано постоянным ухудшением положения в Парагвае, усилением голода и нищеты, репрессиями.

Парагвайский священник Рамон Талавера, выступая в Бунос-Айресе, заявил, что Парагвай — это страна, в которой «люди не имеют земли, а земля не имеет людей». По приведенным им данным, 75 процентов крестьянского населения Парагвая не имеют земли, работают на чужих полях, в то время как 11 компаний держат в своих руках более 5 миллионов гектаров наиболее плодородных земель. Парагвайские трудящиеся, сказал далее Талавера получают нищенскую зарплату которой не хватает даже для покрытия одной трети самых основных потребностей. Парагвай, подчеркнул он, «это жертва страшного колониализма, насаждаемого американцами и англичанами».

В стране продолжает свирепствовать террор. На днях в Аргентине был создан Парагвайский национальный союз, ставящий своей целью усиление борьбы за национальную свободу.

Заметки участника фестиваля

*

Мы знаем Вену как город, где жили и творили свои бессмертные произведения великие композиторы Бетховен, Моцарт, Штраус, Легар, Шопен и многие другие. И как бы отдавая дань музыкальной Вене, представители делегаций мира в своих национальных костюмах начали художественную часть открытия фестиваля вальсом Штрауса «Прекрасный голубой Дунай». Это, конечно, был не только прославленный вальс, это был символический танец молодежи пяти континентов, танец красоты, танец дружбы. Коллективы танцоров разных стран сменяют друг друга. Вдруг тихо-тихо полилась мелодия: «Во поле березонька стояла», и на поле поплыли кудрявые русские березы. Несколько минут были наши танцоры на поле, но они покорили венцев, и трудно передать, что делалось на стадионе во время выступления советской делегации.

Невольно вспомнились слова некоторых «знатоков», которые еще утром говорили, что венцы — хладнокровный народ, что их ничем не удивишь. Это так не вязалось с тем, что было на стадионе! Зрители кричали, смеялись, били в ладоши,— одним словом, нисколько не пытались сдержать свой восторг и восхищение. Открытие закончилось грандиозным фейерверком. А перед самым окончанием фейерверка вдруг несколько сот голосов на одной из трибун на ломанном русском языке начали дружно скандировать: «Да здравствует Советский Союз!».

Это приветствие стало передаваться с ряда на ряд, с трибуны на трибуну, и вскоре почти весь стадион на разных языках подхватил эти слова. Сколько любви к нашей стране было вложено в них, как дороги они были для нас и какой гордостью наполнялись наши сердца за любимую Родину — это даже трудно передать.

Итак, VII Всемирный фестиваль начался. И никакие предсказания буржуазных писак, никакие провокации, направленные на срыв фестиваля, не помогли. Фестиваль открылся и начал свое победное шествие.

С 27 июля начались многочисленные мероприятия фестиваля. В программу входили национальные и международные концерты, встречи между делегациями различных стран, встречи по профессиям, встречи по интересам, демонстрации фильмов, дискуссии, спортивные состязания, международные выставки и многое другое. Каждый день проходило более 100 различных мероприятий в разных концах Вены и, конечно, побывать на большинстве из них не было возможности.

Незабываемым для нас останется вечер 28 июля, когда в Концертхаузе состоялся первый национальный концерт советской делегации. Билеты на концерт были уже давно распроданы, но желающих попасть на него было так много, что пришлось открыть все окна и двери. Всюду, где только можно было за что-нибудь прицепиться, что-то увидеть и даже только услышать, были люди. На концерт приехали федеральный канцлер Австрийской республики Юлиус Рааб и многие члены австрийского правительства.

Невозможно передать словами тот восторг, который вызвал у всех зрителей концерт советской делегации. Первые номера венцы встретили сравнительно сдержанно, хотя и очень приветливо, но когда началось выступление артистов балета и танцоров, в зале поднялась буря аплодисментов, которая уже не прекращалась до самого окончания концерта. И трудно сказать, на чью долю выпал больший успех и кто из наших артистов выступил лучше. Много раз по единодушному требованию зала советские артисты повторяли свои номера.

Венцы вскакивали со своих мест, срывали с себя платки и галстуки и непрерывно размахивали ими. Некоторые из зрителей, забыв о том, что они кое-как висят на подоконнике, срывались со своих не очень удобных мест. Это был поистине триумф советского искусства. Когда артисты садились в автобусы, их осыпали цветами, и тысячи благодарных зрителей с возгласами «Дружба! Слава русским!» провожали их по улицам Вены.

И где бы после этого ни проходили концерты нашей делегации: в большом зале или на открытой площадке, в рабочем районе или на центральной площади Вены—всюду они пользовались неизменным успехом. Посмотреть концерты приходили тысячи венцев, и каждый такой концерт выливался в демонстрацию искренней дружбы к советским людям.

Враги фестиваля выбивались из сил, старались помешать грандиозному успеху праздника. Многие крупнейшие театры и концертные залы были на все дни фестиваля откуплены за бешеные деньги частными лицами и стояли закрытыми. Реакционеры не стеснялись в расходах — лишь бы создать препятствия участникам фестиваля. Но концерты шли и под открытым небом, и тысячи простых людей Вены от всего сердца приветствовали делегатов.

Помню такой характерный эпизод. На открытой эстраде шел концерт советских артистов. В это время в небе появилось несколько допотопных самолетов, на которых болтались антисоветские лозунги и набивший оскомину плакат: «Фестиваль — без нас!» (Надо заметить, что авторы этого плаката совали свой нос во все дела, стремясь сорвать мероприятия фестиваля). Стоявший рядом со мной пожилой рабочий-венец, услышав шум моторов, злобно погрозил самолетам кулаком, энергично сплюнул и снова принялся горячо аплодировать советским артистам. И в этом хорошо сказалось отношение трудящихся Вены к разного рода провокаторам и врагам мира.

Вечером, 30 июля, Вена стала свидетелем грандиозного зрелища. На берегу Дуная, у огромного костра состоялась манифестация, посвященная дружбе и солидарности с молодежью колониальных стран, недавно получивших независимость.

Недруги фестиваля с надеждой посматривали на небо, которое обещало дождь, думали, что непогода помешает этой манифестации. Дождь действительно пошел, но разве это могло быть помехой для молодежи? Еще задолго до начала манифестации к берегу Дуная пришли колонны делегаций арабских стран с национальными флагами. Их уже ждали представители других стран. Бурной овацией встретили все собравшиеся появление делегаций Советского Союза и Китая.

Еще не успев подойти к участникам манифестации, мы уже попали в их жаркие объятия. «Мир и дружба!» — скандировали на русском языке африканцы. «Рюсс», «Советик» — дружными возгласами встречают нас участники манифестации. Идет дождь, но никто не замечает его. А сколько решимости и мужества в выступлениях молодежи Африки, сколько любви и уважения к ним со стороны молодежи других стран!

В. КАРПЕНКО,
секретарь горкома ВЛКСМ.

(Окончание следует).

НЕДЕЛЯ ПО РАСПРОСТРАНЕНИЮ ПЕЧАТИ

С помощью комсомольцев

Подписка на периодическую печать, на мой взгляд, — зеркало, отражающее культурный уровень человека, его интересы, запросы. Среди студентов нашего института много спортсменов, поэтому большой популярностью пользуются у нас газета «Советский спорт», журнал «Физкультура и спорт». Большой спрос в институте на научно-популярные и общественно-политические журналы: «Наука и религия», «Наука и жизнь», «Знания — сила», «Техника—молодежи», «Смена» и другие. Хорошо распространяется газета «Молодой сибиряк».

В проведении подписки большую помощь мне оказывают комсомольцы. В комитете ВЛКСМ вывешен график, в котором члены факультетских бюро, ответственные за политико-массовую работу, ежедневно отмечают, как идет подписка на областную молодежную газету. Особенно успешно эта работа проходит на лечебном факультете. На 25 ноября там было выписано 339 экземпляров газеты. На санитарном факультете областную молодежную газету будут получать около трехсот человек. Всего по институту «Молодой сибиряк» на новый год выписало более 800 студентов.

Одновременно с подпиской на 1960 год, в последнюю декаду ноября комитет комсомола института провел большую работу по распространению «Молодого сибиряка» на декабрь этого года. 563 человека вновь будут получать эту газету в декабре.

Е. КРАВЧЕНКО,
библиотекарь Омского медицинского института, общественный уполномоченный по распространению периодической печати.

Сроки подходят к концу

Сроки подписки на периодические издания 1960 года подходят к концу. Можно подвести уже предварительные итоги. Хорошо нынче у нас выписывают журнал «Комсомольская жизнь». Большинство членов комитетов ВЛКСМ, групоргов и других комсомольских активистов в новом году будет получать этот журнал. На обувной фабрике «40 лет Октября», например, «Комсомольскую жизнь» выписали 36 человек, в машиностроительном техникуме имени Ворошилова — 30, в сельскохозяйственном техникуме — 20. Всего по району на «Комсомольскую жизнь» подписалось уже 305 человек.

В ряде комсомольских организаций неплохо идет подписка на областную молодежную газету «Молодой сибиряк». Но есть и такие организации, где подписка на юношеские издания пущена на самотек. Только этим можно объяснить тот факт, что в тресте № 2, где около 1000 комсомольцев (секретарь комитета ВЛКСМ тов. Раздорский), выписано всего лишь 25 экземпляров «Молодого сибиряка», девять экземпляров журнала «Комсомольская жизнь» и три экземпляра журнала «Молодой коммунист». Не лучше обстоят дела с подпиской на мыловаренном заводе, на банной фабрике, в речном и медицинском училищах, на швейной фабрике № 5, во многих школах. Но особенно тревожное положение создалось в комсомольских организациях дошкольного педагогического и музыкального училищ, где секретарями комитетов ВЛКСМ тт. Сажина и Кузюков. Здесь, несмотря на неоднократные напоминания, до сих пор не выписано ни одного экземпляра молодежных изданий.

Плохо помогает нам в распространении газет и журналов Куйбышевский райком комсомола.

Г. БАРБАТУНОВА,
инструктор городского отдела «Союзпечати» по Куйбышевскому району.

Юноши и девушки! Не забудьте подписаться на областную комсомольскую газету «Молодой сибиряк» на новый, 1960 год.

Цена подписки на год — 31 рубль 20 копеек, на полгода — 15 рублей 60 копеек.

Подписка принимается всеми отделениями связи города Омска и области, а также общественными уполномоченными на предприятиях, в учреждениях, школах и учебных заведениях.

(Продолжение. Начало в № 141).

КУДА ПОЙТИ СЕГОДНЯ:

ОБЛДРАМТЕАТР — **«Каменное гнездо»** — в 12 ч. дня, **«Блудный сын»** — в 8 ч. веч. 1/XII **«Обрыв»**.

КИНОТЕАТР ИМЕНИ МАЯКОВСКОГО — 1-й зал — широкоэкранный цветной фильм **«Юхан»** — в 9, 10-55, 12-50, 2-45, 4-40, 6-35, 8-30 и 10-25 веч. 2-й зал — **«Фома Гордеев»** — в 9, 11, 1, 3, 5, 7, 9 и 11 ч. веч.

«ХУДОЖЕСТВЕННЫЙ» — **«Мамлюк»** — в 9-30 утра и 10-15 веч. **«Марти»** — в 11-25, 1-10, 5, 6-45 и 8-30 веч. Фильм-концерт **«Мелодии Бразилии»** — в 3 ч. дня.

«ПИОНЕР» — **«Страницы былого»** — в 9-15, 11-15, 1 и 3 ч. дня. **«Контрабандисты»** — в 4-45, 6-30, 8-15 и 10 ч. веч.

«ЛУЧ» — **«Женщины Нискавуори»** — в 10, 1-30, 5, 6-40 и 10-10 веч. **«Любовь и слезы»** — в 11-40, 3-10 и 8-20 веч.

ЦИРК — Три представления при участии артистов Узбекского цирка и заслуж. артиста РСФСР **Н. П. Гладильщикова** со смешанной группой хищников. На манеже—клоунская группа при участии заслуж. артиста Узбекской ССР **Акрама Юсупова**. Начало в 12, 3 ч. дня и 8 ч. веч.

Газета выходит в среду, пятницу и воскресенье. | ТЕЛЕФОНЫ: секретариата — 14-81, отделов — 10-69, бухгалтерии — К62-32. О недоставке газет звонить 13-40 и 6-18. АДРЕС РЕДАКЦИИ: Омск, ул. Ленина, 11. | Редактор В. ЖЕЛТОНОГОВ.

ПД01409. Омск, типография издательства «Омская правда». Заказ № 9030. Тираж 28046.