Пролетарии всех стран, соединяйтесь!

Молодой сибиряк

ОРГАН ОМСКОГО ОБКОМА ВЛКСМ

Год изд. XVI.

№ 22 (2656)

Пятница 20 февраля 1959 года

Цена 20 коп.

Беспокойная

С раннего утра и до позднего вечера Александра Неупокоева хлопочет на ферме: то раздает корма, то чистит площадки, а то и просто наблюдает, как ее коровы поедают корм, как ведут себя. Ведь это очень важно знать о животных все: их привычки, повадки, вкусы. Иначе молока много не получишь.

За беспокойный деловой характер уважают, знают Александру не только в родном колхозе «Победа», но и за его пределами. И как не знать, если в прошлом году молодая доярка обогнала многих передовых тружениц Тарского района. За успехи в труде она награждена Почетной грамотой райкома КПСС и исполкома райсовета.

В этом году Александра твердо решила добиться еще лучших успехов.

И вот прошел январь. По 284 литра молока надоила Александра Неупокоева от каждой коровы, или в два с половиной раза больше, чем в декабре, заняв второе место в районном социалистическом соревновании.

Хорошо идут дела у нее и сейчас. Всего в этом году Александра думает надоить не менее чем по 2300 литров молока от каждой коровы своей группы. А может даже и больше.

Б. РОЖДЕСТВЕНСКИЙ.

Агитпункт села Одесское. Здесь вечерами всегда бывает оживленно. Избиратели приходят сюда послушать интересную лекцию, почитать свежие номера газет, журналов. На нашем снимке вы видите агитатора Григория Добробабина, который проверяет в списках фамилии избирателей Ивана Ермакова и Анны Жаловой.

Фото Э. Савина.

В КАНУН ПРАЗДНИКА

Трудящиеся нашей области готовятся отметить 41-ю годовщину Советской Армии и Военно-Морского Флота.

В эти дни усилили свою деятельность первичные организации ДОСААФ. С каждым днем увеличивается количество членов оборонного общества.

Интересно проходят вечера с участием офицеров запаса, участников Великой Отечественной войны.

В районах области и в городе были организованы стрелковые соревнования. В «Омскстрое», например, в них приняло участие 120 человек.

В северные районы области направлена агитмашина областного клуба ДОСААФ. Работники областного комитета тт. Марченко и Федоров читают лекции, делают доклады о пути, пройденном героической Советской Армией. Продемонстрирована целая серия кинофильмов.

На стройках химии

Люди больших стремлений

Монтаж новой сернокислотной установки был завершен. Только что сформированный коллектив готовился к работе. Но Булавин, начальник четвертого цеха, сказал Ольге Солоп совершенно определенно:

— Вводить в действие вашу установку пока не понадобилось. Нет еще в цехе возможности загрузить ее...

Ольга расстроилась:

— Что же я людям своим скажу?

Булавин пожал плечами:

— Потерпят! Будет еще вам жаркая работа. Но — надо подождать.

Операторы поджидали начальника установки на рабочем месте. В ответ на вопросительные взгляды Ольга отвела глаза:

— Дежурить по сменам будем, а действовать наша установка начнет не скоро.

Так и потекли дни. Операторы несли вахты, следили за порядком на установке, но в душе каждому было не по себе. На соседних установках шла напряженная борьба за бесперебойную работу, за выпуск продукции высокого качества, а сернокислотная № 3 бездействовала... Ольге Солоп казалось, будто операторы смотрят на нее не иначе, как с укоризной: мол, какой же ты начальник установки, если заводу от нее никакого проку нет? И все чаще приходила девушке робкая мысль: а что, если временно использовать установку не по назначению? Как раз в это время перед заводом встала задача наладить выпуск нейтрализованного черного контакта, НЧК. Ведь для того, чтобы работа установок шла бесперебойно, он просто необходим, а завод постоянно ощущал его нехватку! Приспособить для выпуска НЧК было предложено установку Ольги Солоп. Поразмыслив, Ольга решила посоветоваться с кем-нибудь из инженеров технического отдела завода. Может быть, переоборудование потребуется такое сложное, что не стоит и затевать эту историю? Но инженер Лидия Чекирда, к которой обратилась Ольга, ее успокоила.

И вот разрешение начать реконструкцию было получено. Ремонтники с энтузиазмом принялись за дело. Операторы не остались в стороне, они тоже приняли участие в переоборудовании. Кое-кто на заводе недоуменно пожимал плечами: этим-то что за нужда беспокоиться! Но в коллективе Ольги Солоп не было никого, кто бы не понял важности начатого дела. Люди не говорили громких фраз, не произносили красивых речей, и все-таки каждому, кто сталкивался с ними, становилось понятно: это чувство ответственности за весь завод, за общее дело не дает им покоя. Это стремление как можно больше сделать для завода заставляет их трудиться не покладая рук.

Первый день работы установки был настоящим праздником для Ольги Солоп и ее друзей. По цеху разнеслась весть: получен первый НЧК! И следом за ней другая: установка Ольги Солоп вызывает на соревнование соседнюю установку.

Так началась производственная жизнь новой установки. А вскоре о людях ее заговорили в цехе как о передовиках. Андриенко, Рогожкин, Саляхов, Угрюмов, Крючкова, Менюк... Ольга Солоп стала произносить эти фамилии с гордостью.

Особенно значительной победой коллектива была последняя. В подарок историческому XXI съезду любимой партии установка НЧК, как стали ее временно звать, за 21 день выполнила месячный план на 106 процентов. Теперь в четвертом цехе тружеников с этой установки по праву называют людьми коммунистического труда.

Н. КОНЯХИН,
рабочий нефтезавода.

По дорогам семилетки

Для омских студентов

Сейчас вузовский городок существует лишь на бумаге, в чертежах, проектах, планах. Но пройдет несколько лет, и он вырастет, станет реальностью. Новые кварталы многоэтажных общежитий, светлые учебные корпуса, библиотеки, стадион, парки...

Нужен ли специальный «город науки» в Омске? Да, безусловно. В Омске много высших и средних специальных учебных заведений, научно-исследовательских институтов. И с каждым годом их будет все больше. И, конечно, очень удобно, выгодно, когда все они сосредоточены в одном районе.

Расположен он будет сразу за массивами сельскохозяйственного института.

Заглянем в недалекое завтра. Можно с уверенностью сказать, что вы не узнаете северо-западного района Омска.

Представьте, что через несколько лет вы решили сесть на один из троллейбусов или автобусов и совершить небольшое путешествие в сторону нефтеперерабатывающего завода.

— Следующая остановка — студенческий городок, — объявит кондуктор.

Вот и въезд в него (разумеется, понятие чисто условное). С одной стороны уже знакомое омичам здание телецентра, рвущееся высокой узорной антенной вверх. Напротив, по левую сторону трассы, дом радиостудии (его начнут строить уже в 1960 году).

Где же глубокие, обезображивающие местность овраги? Их обводнили, и вы увидите красивые водные бассейны, обсаженные ивняком.

А следом, на месте теперешних пустырей и временных складов, раскинулся жилой микрорайон из 6 кварталов. Студенческие общежития на 4200 мест, дома научных работников. Там, где сейчас находится троллейбусное кольцо, гостиница, магазины, столовые, прачечные.

Близ улицы Комбинатской уже в этом году планируется строительство широкоэкранного кинотеатра. Со временем его окружит сквер, переходящий по направлению к Иртышу в парк с выходом на реку.

По другую сторону проспекта Мира вырастут учебные корпуса вузов.

В студгородок переедет автодорожный институт. Строительство учебных помещений вуза начнется в этом году.

К ним примкнут корпуса санитарно-гигиенического факультета медицинского института и трехэтажное здание научно-исследовательского института микро-биологии. Появление медицинских научных и учебных центров в этом районе города не является случайным. Здесь же, неподалеку, строится большой больничный городок.

Уже отведена резервная площадка для химического института (точный профиль его пока не определен, но скорее всего, это будет нефтехимический институт), непосредственной производственно-практической базой для которого будет нефтезавод.

В зелени будет утопать студенческая библиотека, книжные фонды которой рассчитаны на 200 тысяч томов. Поблизости расположится общегородской спортивный комплекс со стадионом на 10—12 тысяч мест, Дворцом спорта и крытым спортивным бассейном.

Строительство вузовского городка почти полностью закончится в семилетку.

Надо сказать, что город науки, в первую очередь, — для нашей замечательной молодежи, и, конечно, строить его в основном будет тоже молодежь.

Если считать, что проект — первый камень в этом деле, то эти предсказания сбываются. Над проектом района вузовского городка работали молодые, самому старшему проектировщику всего 35 лет.

Галина Первушина, Николай Кубарев, Герман Протопов, Муза Цупрова, Антонина Самолукова, Алексей Басичниченко — это они создали план будущего города студентов.

На смену им придут молодые строители. Они вызовут город к жизни.

М. МИСКЕВИЧ,
главный архитектор проекта северо-западного района Омска.

НАВСТРЕЧУ ДНЮ СОВЕТСКОЙ АРМИИ

Приближается 41-я годовщина Советской Армии и Военно-Морского Флота. Советские воины и моряки встречают эту знаменательную дату новыми успехами в боевой и политической подготовке, новыми достижениями в области культуры.

Все помыслы и дела солдат, сержантов и офицеров Н-ской танковой части направлены на совершенствование боевого мастерства, повышение уровня политической подготовки. Воины подразделения приняли решение ко дню открытия XXI съезда КПСС добиться того, чтобы каждый из них стал отличником боевой и политической подготовки. Свое слово они сдержали.

НА СНИМКЕ: секретарь комсомольской организации роты младший сержант П. Е. Мешков беседует с комсомольцами подразделения о результатах учебных стрельб.

Фото В. Кошевого и В. Егорова. Фотохроника ТАСС.

НАБИРАЯ СКОРОСТЬ

Трамвай подошел к остановке и замер. Из задней двери торопливо выскочили два паренька.

— Граждане! Нарушение, — шагнул к ним милиционер, дежуривший на остановке.

Один из нарушителей, махнув вдоль улицы стопкой тетрадей, смущенно сказал:

— Опаздываем! Вечерники...

Лицо дежурного разглаживается, брови распрямляются, и он уже совсем попросту подталкивает парней к тротуару: «Ну-ну, спешите!». И они, прибавив шагу, затерялись в толпе.

В эти вечерние часы среди прохожих на улице часто встретишь торопливо идущих молодых людей с книгами, тетрадками в руках или за отворотом пальто. Это студенты вечерних институтов, учащиеся вечерних школ или, как они себя называют, «вечерники». Их тысячи в нашем городе, этих людей, которые, оставив станок или спустившись со строительных лесов, склоняются вечером над учебником, просматривают на свет пробирки.

Работать и учиться — это трудно, очень трудно, но без этого нельзя обойтись.

В горячем энтузиазме строительства и учения врастает молодость нашего поколения в коммунизм. Каждый юноша, каждая девушка твердо держатся курса, начертанного для молодежи рукой Ленина: «Учиться, учиться и учиться!» Учиться — это одна из заповедей бригад коммунистического труда. Какой огромный жизненный смысл этот призыв приобретает в наше время, когда производство автоматизируется, когда рабочий имеет дело со сложнейшей современной техникой.

Хорошо понимает необходимость учебы старший электромеханик централизованного поста № 1 четвертой дистанции сигнализации и связи Омской железной дороги Леонид Варго.

— Техника сигнализации и связи на железной дороге постоянно усложняется, — говорит он. — Недавно, например, старую электромеханическую систему сигнализации нашего поста полностью заменили централизованной релейной системой. А ведь монтаж новой установки и наблюдение за ее работой невозможны без глубокого знания техники этого дела.

В бригаде, которую возглавляет Леонид Варго, инициаторами борьбы за глубокие знания стали комсомольцы. Это они, вступив в соревнование с другими бригадами, борются за право называть свой рабочий коллектив бригадой коммунистического труда. Это они, комсомольцы, сумели всех членов бригады вовлечь в учебу. Заканчивают вечернюю среднюю школу сам бригадир, электромеханики Семен Бодров, Виктор Дзюба и Валентин Шустов. Молодой монтер Вячеслав Славцов недавно вышел из технической школы «весь в пятерках», как говорили о нем друзья, и сейчас заканчивает среднюю школу. Секретарь комсомольской организации дистанции Марк Гертик учится на электротехническом факультете Новосибирского института инженеров железнодорожного транспорта.

Все учатся. И в первую очередь результаты учебы сказываются на производственных показателях бригады.

Так, монтаж релейной установки централизованного поста № 1 был завершен бригадой за 16 рабочих часов вместо отведенных по плану 48. Бригада трудилась с огромным энтузиазмом. И то обстоятельство, что каждый в совершенстве владел своей сложной профессией, позволило добиться успеха.

А железная дорога требует все новых и новых знаний. И молодежь не успокаивается на достигнутом. Горячая заинтересованность в общих успехах, радость от будничных, трудовых побед и острая досада за промахи так характерны для молодых сердец.

Партия зовет молодежь на передний край семилетки. И молодые рабочие постоянно учатся, учатся жить и работать по-коммунистически, учатся быть достойными членами нового общества.

Сколько в этих людях благородства, гордости сознания, что они в рядах тех, кому первым брать высоты коммунизма. В повседневном будничном труде и учебе они выполняют свой долг перед партией, перед народом.

И неуклонно нарастает скорость их движения туда, где отчетливо проступают зримые черты коммунизма.

Б. КАМЫШЕВ.

ЛУЧШАЯ ИЗ ЛУЧШИХ

Горком ВЛКСМ и облпрофсовет подвели итоги соревнования среди бригад коммунистического труда Омска.

За успешное выполнение своих заповедей — за высокую производительность и отличное качество выполняемых работ, за хорошую организацию технической и общеобразовательной учебы среди членов бригады и активное участие в общественной жизни — первое место и переходящее Красное знамя решением бюро горкома ВЛКСМ и президиума облпрофсовета присуждено комплексной бригаде коммунистического труда Николая Мартыненко из четвертого района «Омсктроя».

КОГДА ТЕБЕ 16 ЛЕТ

Шестнадцать лет! Большой и радостный день в твоей жизни. Тебя поздравляют родные, поздравляют друзья. В этот день ты впервые в своей жизни получаешь наш «молоткастый, серпастый советский паспорт».

Хорошую, достойную подражания, инициативу проявил Калачинский райком ВЛКСМ. На днях, впервые в городе, состоялось торжественное вручение паспортов шестнадцатилетним. Это был настоящий вечер с оркестром, танцами, задорными комсомольскими песнями.

Виновники торжества Юрий Варламов, Валерий Маренин, Владимир Матюшин, Зоя Медведева и Александр Штрикер были избраны в президиум. Секретарь комсомольской организации хлебоприемного пункта Вадим Политаев прочел «Стихи о советском паспорте» В. В. Маяковского, потом начальник паспортного стола Г. А. Степанов вручил паспорта молодым гражданам.

С получением паспортов именинников горячо поздравили старейшая учительница О. А. Тимофеева, секретарь райкома ВЛКСМ А. Щербина, родные, друзья по учебе, работе.

Одно то, что коллектив Калачинского механического завода выдвинул комсомолку Евдокию Усову кандидатом в депутаты районного Совета депутатов трудящихся, может много рассказать о девушке, ведь мы называем своими депутатами достойнейших из достойных товарищей.

И хотя Евдокия всего лишь третий год работает токарем на заводе, своими трудовыми делами она вполне заслужила это высокое доверие.

Фото **П. Чебоксарова.**

О ДОЛГЕ ЗАБЫВАТЬ НЕЛЬЗЯ

Под руководством партии комсомол ведет большую работу по воспитанию молодежи, мобилизует силы юных патриотов на активное участие в коммунистическом строительстве.

Крепость и боеспособность каждой комсомольской организации определяются не только количеством комсомольцев, но и тем, как они участвуют в работе организации, насколько высок уровень дисциплины каждого члена ВЛКСМ.

Строжайшее соблюдение Устава, крепкая и сознательная дисциплина членов ВЛКСМ являются необходимыми условиями успешной работы любой комсомольской организации.

Один из элементов комсомольской дисциплины — строгое соблюдение установленного порядка уплаты членских взносов.

Состояние уплаты комсомольских взносов во многом отражает и состояние воспитательной работы в организациях, ибо именно недостатки воспитательной работы являются одной из главных причин недисциплинированности комсомольцев.

Вот об этом как раз и забыли в Муромцевском районе. Именно низким уровнем воспитательной работы во многих первичных организациях района можно объяснить тот факт, что в ноябре прошлого года задолженность по членским взносам составила здесь 56 процентов. Еще хуже было положение в декабре.

Многие комсомольцы Муромцевской средней школы (секретарь Г. Капитулина) не платили взносы в течение четырех месяцев.

Даже член бюро райкома ВЛКСМ В. Мельников, он же секретарь комсомольской организации районной больницы, сам в течение четырех месяцев не платил членские взносы. Следовали его «примеру» и комсомольцы этой организации.

В течение четырех последних месяцев не отчитывалась перед райкомом ВЛКСМ по членским взносам комсомольская организация колхоза имени Фрунзе, а комсомольская организация сельхозартели «Новый путь» является задолженницей по членским взносам с марта прошлого года.

Особенно неблагополучно с уплатой взносов в комсомольской организации пристани (секретарь С. Макаревич). Здесь из месяца в месяц каждый второй комсомолец является задолжником по взносам.

В комсомольских организациях льнозавода, пристани, райпотребсоюза взносы берутся не с полной суммы месячного заработка. Только в комсомольской организации пристани из 35 членов ВЛКСМ 15 человек платили взносы неправильно.

Райком, комитеты ВЛКСМ не разъясняют комсомольцам их обязанности и порядок уплаты членских взносов, не требуют строгого соблюдения каждым Устава ВЛКСМ.

В первичных комсомольских организациях мало проводится бесед и докладов об Уставе ВЛКСМ, о боевом пути Ленинского комсомола. Совершенно не выступают на эти темы работники райкома ВЛКСМ, активисты.

Уплата членских комсомольских взносов — наш первый долг, и чем дисциплинированнее мы будем при выполнении его, тем боевитее, крепче, организованнее будут наши комсомольские организации. Забывать о своем долге нельзя.

М. ХОДАРИН,
инструктор обкома ВЛКСМ.

В помощь селу

На днях при тресте «Омгорстрой» начали работать курсы трактористов. Большинство занимающихся комсомольцы и молодежь. Овладев вождением трактора, они смогут в период посевной и уборочной кампаний оказать наиболее действенную помощь труженикам села.

ЖЕСТОКОСТЬ

— Именем Российской Федерации...

В большом, доотказа заполненном клубном зале звенящая тишина. Сотни людей напряженно вслушиваются в слова приговора. И когда отчетливый голос судьи произносит слова о высшей мере наказания, тишина разламывается грохотом аплодисментов. Присутствующие в зале горячо одобряют суровый приговор, несмотря на то, что на скамье подсудимых — двадцатилетняя женщина. Слишком велико ее преступление, и нет поэтому ни в одном сердце ненужной жалости...

* * *

Кем мог стать Юра Мартыненко? Страна открывала перед четырехлетним мальчиком все пути. Его ждала большая жизнь, чудесная и удивительная. Он мог бы строить машины, выращивать рекордные урожаи, водить в заоблачных высях самолеты. Он мог бы сделаться героем труда, стать капитаном лунной ракеты, написать прекрасные книги или сочинять музыку. Кем только не может стать человек в нашей Советской стране! Но на дороге маленького Юры упала черная тень...

Полтора года назад слесарь ремонтных мастерских Осокинского совхоза комсомолец Николай Мартыненко женился вторично. Его женой стала комсомолка Валентина Полищук.

Сейчас не стоит разбирать причины, которые привели Николая к разрыву с первой женой. Несомненно одно: решаясь вторично на серьезный шаг, ему следовало сделать большие выводы из совершенной раз ошибки. Ведь теперь Николай был не один — вернуть бывшей жене трехлетнего сына он категорически отказался. Но и на этот раз поступками Николая руководило непонятное легкомыслие. У Юры появилась мачеха — мачеха в самом худшем смысле этого слова.

Мальчику не читали сказок. Но если бы он хоть раз послушал страшные истории о жестоких мачехах, он сразу узнал бы в них и свою собственную. С первого же дня Валентина Полищук заявила мужу:

— Твой ребенок мне не нужен, увези его к матери!

Несколько раз Юру увозили в деревню, к родителям Николая. Но старикам трудно было воспитывать ребенка, да и сам отец хотел, чтобы сын находился дома. И мальчика возвращали обратно...

Кажется просто невероятным, что в сердце молодой женщины, комсомолки, могло быть столько черной ненависти к маленькому ребенку. Каких только издевательств не придумывала Валентина, вымещая свою злобу на беззащитном малыше! Николай целыми днями был на работе, и никто не мешал мачехе, никто не останавливал тяжелую руку, занесенную над головой Юры. Ребенок долгими часами сидел дома голодный, в то время, как Валентина играла у соседей в лото. За малейшую провинность он подолгу стоял в углу, удары градом сыпались на него. На вопросы соседей, которые удивлялись, почему мальчик весь в синяках, Валентина сначала отвечала, что ребенок часто падает и ушибается. А потом, увидев, что ей все сходит с рук, стала нагло заявлять:

— Да, я била его и буду бить, пока совсем не убью!

И эти слова оказались не пустой угрозой...

Никто не видел, что произошло в квартире Мартыненко 13 декабря прошлого года. Никто не наблюдал, как набросилась на мальчика озверевшая женщина, как била его сначала руками, а потом и ногами. Соседи уверяют, что они не слышали криков ребенка и шума. Возможно, они просто не обращали внимания на привычные звуки. А может быть, Валентина, как обычно, заткнула мальчику рот, чтобы не привлечь чужого внимания. И только когда Юра потерял сознание, она испугалась и побежала в соседнюю комнату, где жили девушки, медицинские работники. Но помощь мальчику оказывать было поздно. Вскоре он совсем затих и перестал дышать...

Судебно - медицинский эксперт обнаружил на теле мальчика 19 кровоподтеков и 6 ссадин. Два ребра у него были сломаны, и смерть наступила от внутреннего кровоизлияния. Какой страшной трагедией дышат эти скупые строки судебного протокола! Каким нужно быть чудовищем, чтобы так поступить с четырехлетним ребенком!

Но сегодня надо говорить не только о жестокости Валентины Полищук. Эта женщина, потерявшая человеческий облик, получила достойное наказание — она приговорена к расстрелу. Но ведь преступления могло и не быть, если бы к судьбе Юры Мартыненко со стороны окружающих не была проявлена ничуть не меньшая жестокость, имя которой — равнодушие.

«Бойся равнодушных,

ЦИРК

Вечер аттракционных НОМЕРОВ

Трудно попасть в эти дни в наш цирк. Желающих посмотреть новую программу значительно больше, чем может вместить помещение. Что же так привлекает сюда зрителя? Жизнерадостное, яркое зрелище, с разнообразными цирковыми жанрами. Богатая режиссерская выдумка и театральная живописность оформления, особенно костюмов, делают представление очень интересным.

Все цирковое представление носит название: «Программа аттракционных номеров».

Первой, кто выступает с аттракционом, является Тереза Дурова, представительница третьего поколения знаменитой дуровской фамилии.

Тереза Дурова демонстрирует группу дрессированных животных. Среди четвероногих партнеров Дуровой немало «иностранцев». Зебра Резвая — уроженка далекой Африки. Родиной бойцовых петухов является Китай. Что касается наиболее трудновоспитуемого «артиста» козерога Бэмби (немногие коренные сибиряки видели козерогов), то он «командирован» к Дуровой Тбилисским зоопарком. Но, пожалуй, наибольший восторг вызывают попугаи Лора и Володя. Эти мудрые птицы, живущие по 300 лет, умеют петь, разговаривать, смеяться, а Володя к тому же еще неплохой акробат. Много подлинно дуровского ощущается у молодой дрессировщицы. Но, к сожалению, артистка отказалась (по крайней мере, в этой программе) от заостренности текста на злобу дня, а это одна из основных традиций Анатолия Леонидовича Дурова, народного комика, любимца публики.

Лучшим номером всей программы является выступление дагестанских канатоходцев «Цофкра» под руководством заслуженного артиста РСФСР и народного артиста Дагестанской АССР Яраги Гаджикурбанова.

Блестящие артисты, великолепные спортсмены Гаджикурбановы неоднократно выезжали за границу, с честью защищая высокое звание артистов советского цирка. Восторгаясь выступлениями артистов «Цофкра», один из рецензентов зарубежной газеты отмечал, что «невозможное у них делается простым. Чувства неуверенности не существует. Мы наперед знаем, что прыжок, которого мы ожидаем, будет выполнен». Действительно, неповторимыми являются трюки канатоходцев «Цофкра». А перенос лобового перша с партнером по канату, с которым выступает заслуженный артист Дагестанской АССР Михаил Иванов, является рекордным цирковым трюком. Изумляет своим мастерством и совсем юная Джарият Гаджикурбанова. И хотя ей всего 18 лет, Джарият уже заслуженная артистка Дагестанской АССР с десятилетним стажем работы под куполом цирка.

В целом программа смотрится с интересом. Этому способствует и выступление русского богатыря Петра Рублева, поднимающего на плечах почти полутонный груз, и иллюзионный аттракцион Семена Рубанова, и выступление жокеев-наездников Кукк. К сожалению, в программе совсем отсутствует разговорный жанр. Думается, было бы лучше, если бы число аттракционных номеров, показываемых в новой программе, несколько сократилось за счет включения разговорного жанра, горячо любимого зрителями.

В. ЗАСЕЕВ.

На снимке: заслуженный артист Дагестанской АССР Михаил Иванов выполняет рекордный трюк — перенос лобового перша с партнером по канату.

Не слышно голоса комсомольского

В декабре прошлого года я вернулся из рядов Советской Армии в родной Петровский совхоз. Стал работать на шестой ферме. После армии мне особенно странной показалась бездеятельность совхозной комсомольской организации.

Комсомольские собрания на нашей ферме совсем не проводятся. Даже секретаря нет уже больше месяца. Словом, тишина такая, будто молодежи здесь нет.

Но вот что странно. Многие юноши и девушки с огоньком, по-комсомольски трудятся на ферме, а как дело доходит до общественной работы, становятся пассивными, безынициативными. Хороших работников можно назвать много. Это и телятница Валентина Козлова, и кормовозы Анатолий Трахимов, Иван Кучер. А вот хороших организаторов у нас нет.

Замолкла на ферме комсомольская жизнь, однако ни секретарь комсомольской организации совхоза, ни члены райкома до сих пор не поинтересовались этим.

Бездействие целой организации дальше продолжаться не может.

Н. КВИНТ, рабочий совхоза.

ПИСЬМА о глубоко личном

Читатели отвечают

ВОТ, ТОВАРИЩ, МОЯ РУКА

Я живу и работаю в городе Ишиме. Недавно приезжал в Омск на экзаменационную сессию (я учусь заочно в Новосибирском железнодорожном институте, консультационный пункт которого имеется в Омске). В дни пребывания в вашем городе я и прочитал в газете два письма в редакцию — А. Кторова и В. Широкого.

Меня особенно взволновало первое письмо — письмо человека, обманутого в своем большом чистом чувстве.

Я понимаю, как тяжело тебе, Александр, потому что сам пережил нечто подобное, потому что сам я верю в одну-единственную любовь, которую не вырвешь из сердца, не забудешь. Поэтому не буду говорить тебе ничего в утешение, а расскажу о себе.

Иногда бывает, что самая ранняя, первая любовь, скорее даже та глубокая симпатия, которая возникает еще на школьной скамье между юношами и девушками, потом проходит безболезненно, оставляя о себе лишь хорошее, светлое воспоминание. Но не так было со мной.

Когда я учился в 8 классе, мне очень нравилась одна моя одноклассница, нравилась так, что я перед нею робел, что называется, не мог слова вымолвить.

Мы перешли в девятый класс, потом в десятый, многие мои друзья за это время «перевлюблялись» в нескольких девчат, а мне все больше и больше нравилась Клара. Я и не представлял, как бы я сказал ей об этом. Только мой лучший друг знал мою тайну и хранил ее.

Когда мы учились в 10 классе, с Кларой стал дружить наш одноклассник Виктор Кузнецов. Я места себе не находил, но поделать ничего не мог.

Вот была окончена десятилетка. Клара и Виктор уехали в Омск, где она стала работать, а Кузнецов поступил учиться.

Я остался в Ишиме, закончил там железнодорожное училище, через год оформился на заочное отделение Новосибирского железнодорожного института.

В сердце, в воображении моем был образ все той же девушки.

Приехав в Омск, я узнал, что Виктор поступил с ней нечестно, подло и, бросив ее, хвастался своей «победой».

А Клара перенесла свое разочарование в одном человеке на всех людей, и не верила уже в свое счастье.

Я встретился с Кларой и сказал ей, что люблю ее, несмотря на случившееся, попросил верить мне, писать мне, а я в любую минуту готов соединить с ней судьбу, жизнь.

Я не знаю, любит ли она меня, пока и не спрашиваю об этом, но я рад, что поддержал любимую в трудную минуту, протянул ей руку дружбы, помощи, ободрил хорошим словом.

Может, она и полюбит меня, и мы будем вместе. Я верю в это.

А Виктора Кузнецова (он работает сейчас в Абатской районной милиции Тюменской области) я ненавижу, считаю человеком крайне неблагородным.

Я очень хочу, чтобы читатели написали мне, прав ли я, верно ли я поступил.

Валерий ЧЕРЕПАНОВ,
кочегар депо станции Ишим.

Не быть слепым в своем чувстве

Прочитав в газете письмо Александра Кторова, я решила ответить ему и поделиться с читателями своими мыслями о выборе в любви и о верности друг другу.

Александр Кторов пишет: «Нас связывала настоящая, большая дружба и верная любовь».

А мне кажется, что со стороны девушки любви не было, иначе она не вышла бы замуж за другого.

Мне хочется возразить и таким словам Александра: «Я ее не виню, люблю по-прежнему. Все мое негодование направлено против того, кто встал между нами»...

Никто бы не встал между вами, если бы девушка дорожила дружбой, была бы правдивой и верной.

Я виню только ее.

У меня была знакомая Люда Д.

Ее друг тоже ушел в армию. Она обещала ждать его, писала ему и до сих пор пишет.

Но через месяц ей стало «скучно» быть одной. Вскоре я увидела Люду с молодым человеком, потом с другим.

Как я узнала после, она встречалась сразу с двумя. Как же она должна была лгать и изворачиваться, чтобы трое молодых людей не знали о «существовании» друг друга.

Но больше всего, конечно, она обманывает того, кому обещала ждать и кому в письмах, вероятно, пишет много хороших слов о верности, о любви.

А сама она никого и любить-то не может, просто ей лестно, когда около нее есть «вздыхатель».

Такие, как Люда, и как та девушка, о которой пишет Александр Кторов, опошляют любовь тем, что не берегут, не хранят ее, а «дарят» легко и сразу нескольким.

На подобных девушек надо воздействовать, но как?

Г. ФРОЛОВА,
г. Омск.

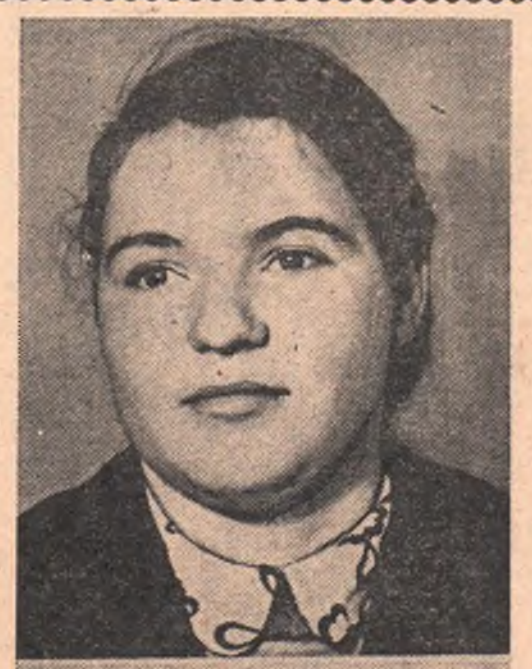

Догоним Америку и перегоним! Вот лозунг, которым руководствуются в своей работе эти девушки, увеличивая продукты животноводства. Екатерина Дизер (вверху) трудится в колхозе «Советская Сибирь», Горьковского района, а Элла Ессе — в сельхозартели имени Тельмана, Азовского района. Обе девушки свинарки. Они являются передовиками труда в своих родных колхозах.

Фото Э. Савина.

— говорил известный советский писатель Бруно Ясенский, — они не убивают и не предают, но только с их молчаливого согласия существуют на земле предательство и убийство».

Можно ли утверждать, что все происходившее в доме Мартыненко до трагического дня оставалось тайной для окружающих? Нет, конечно! И соседи, и знакомые, и просто посторонние прекрасно знали, что Валентина Полищук постоянно издевается над приемным сыном. Знали и ... старались ничего не замечать. Разве что посудачат досужие кумушки, поохают, да и опять все затихает...

Виновен не только Николай Мартыненко, который первым видел отношение Валентины к своему сыну и не мог принять решительных мер. Виноваты и многие другие.

Разве имела право молчать комсомолка Олимпиада Каменная, которая не раз видела следы побоев на теле мальчика и хорошо знала, что мачеха систематически избивает Юру? Как могла она заявить, что не вмешивалась потому, что «от мальчика не поступало заявлений по поводу побоев!» Почему отворачивалась комсомолка Тоня Харишман, жившая в одной квартире с Валентиной и постоянно наблюдавшая ее дикие выходки? А другая соседка, молодая учительница Нина Мищенко — разве не ее прямым долгом было вмешаться, решительно встать на защиту ребенка?

Когда Николай Мартыненко решил было уйти от женщины, которая издевается над его сыном, в дело немедленно вмешались представители общественных организаций. Председатель рабочего комитета совхоза П. Дронов долго и проникновенно доказывал, что нельзя разрушать семью, что надо помириться. Секретарь совхозной комсомольской организации Иван Пахолкин тоже лично беседовал с Валентиной, уговаривал не ссориться с мужем. А про ребенка никто и не вспомнил...

Но стоило ли сохранять такую семью? Если бы Дронов и Пахолкин захотели действительно разобраться в причинах размолвки между Николаем и Валентиной, если бы хоть раз взглянули они на бледного, худенького мальчика с глазами испуганного зверька, они не стали бы вести ханжеские разговоры. Тут требовалась не частная беседа, а открытое комсомольское собрание, гневные слова осуждения от всех комсомольцев совхоза.

Но не в практике комсомольцев совхоза заниматься такими делами. В совхозе можно насчитать немало случаев, когда требовалось немедленное вмешательство в личные дела молодого человека, чтобы предотвратить серьезные последствия. Но равнодушные молчали, и вот результат: только в минувшем году комсомольцы и молодые рабочие Осокинского совхоза совершили более десятка серьезных уголовных преступлений. Это ли не свидетельство больших пробелов в работе комсомольской организации, которая, к слову, считается одной из лучших в Калачинском районе!

Иван Пахолкин может многое рассказать о делах совхозных комсомольцев, о планах на будущее. А вот когда речь заходит о том, в чью личную жизнь вмешалась комсомольская организация, кому помогла в трудную минуту, комсорг смущенно умолкает — сказать ему нечего. А ведь эта работа очень и очень важна, хотя ее и не запишешь ни в какие планы, ни в какие отчеты...

Ю. ШПАКОВ.

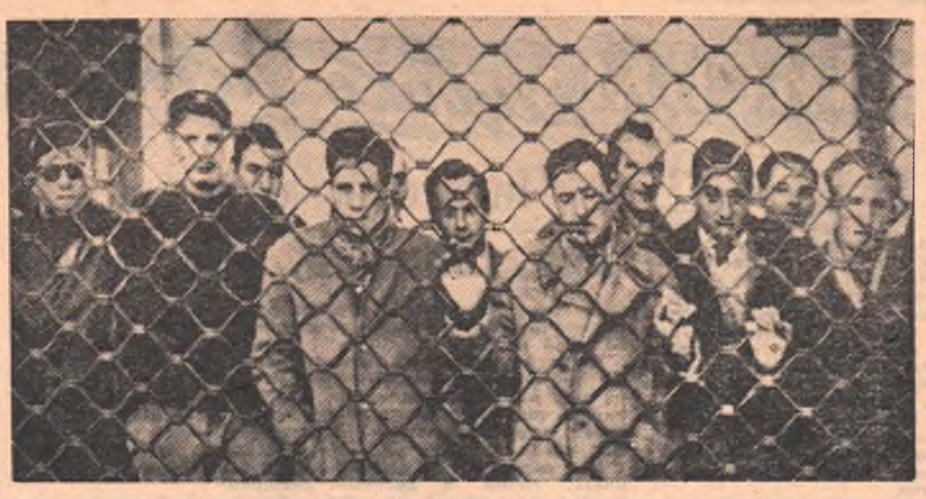

Италия. Недавно во Флоренции рабочие оптического завода «Галилео» объявили забастовку и заняли помещение завода в знак протеста против увольнения нескольких сотен рабочих.

НА СНИМКЕ: рабочие завода ожидают решения дирекции за оградой предприятия.
Фото Публифото.

Тайна Чудского озера

Взгляните на географическую карту и вы увидите северо-западнее Пскова очертания Чудского озера, с которым связана история знаменитого Ледового побоища. Невысокие берега его, летом поросшие тучной осокой, почти сливаются с простирающимися вокруг зелеными лугами, а зимой, когда озеро покрывается льдом, они становятся совсем незаметными на обширной заснеженной равнине.

Чудское озеро соединяется узким перешейком с Псковским или Теплым озером. В старину оно было известно под названием Узмень — узкое место. Здесь, на стыке двух озер, и произошла памятная битва. Русские дружины во главе с Александром Невским наголову разгромили полчища ливонских псов-рыцарей, на века прославив доблесть и мужество сынов своего народа.

С тех пор прошло более семи столетий. Неспокойное озеро размыло берега, погрузился в пучину и Вороний камень — так называлась исходная позиция русской рати. За это время возникло множество преданий и легенд о месте побоища, но точно никто не мог ответить на этот вопрос. Озеро хранило глубокую тайну.

И вот немногим более года назад вместо предположений и смутных догадок появились первые достоверные данные о месте Ледового побоища. Летом и осенью 1957 года экспедиция ленинградских ученых провела первые исследования в районе Узмени. К участию в работе экспедиции были привлечены жители сел и деревень, расположенных вблизи Чудского озера. Ученым удалось собрать материалы, представляющие значительный интерес для археологов и историков.

Первые удачные результаты вдохновили ученых на новые, более тщательные поиски следов давней битвы. По решению Президиума Академии наук СССР, летом 1958 года была снаряжена комплексная экспедиция, которую возглавил военный историк Г. Н. Караев. В ее состав вошли археологи, геологи, физики, историки, а также морские водолазы, аквалангисты (легкие водолазы), художники и представители многих других специальностей. Им предоставили катера, вспомогательные суда и вертолет. Кроме того, ученые опирались на всестороннюю помощь общественности и местного населения, особенно комсомольцев - досаафовцев г. Пскова и деревни Самолва.

Детальные изыскательские работы дали новые интересные данные, позволившие точно установить место Ледового побоища, состоявшегося 2 апреля 1242 года. Оно совпадает с данными псковских летописей, указывающих, что русские дружинники одержали победу «На Узмени, у Воронья камени», т. е. в самой узкой части Теплого озера. Место побоища расположено в непосредственной близи от Вороньего острова, известного до сих пор среди местного населения под названием Вороньего камня.

Зимними наблюдениями установлено, что в Теплом озере имеются участки с относительно тонким льдом, где, по свидетельствам летописи, провалились одетые в тяжелые доспехи воины ливонских рыцарей.

К западу от Вороньего острова водолазы обнаружили на небольшой глубине мощное укрепление русских войск. Этот опорный пункт, существовавший на псковской земле свыше 700 лет тому назад, имел башни («костры») и мощные стены. Водолазы Стуколов и Кеткало сделали ряд фотографий под водой и нанесли план укрепления. Они подняли обросшие ракушками плиты, из которых были сложены стены крепости.

Жители деревни Самолва помогли участникам экспедиции отыскать два погребения воинов. Наряду с домашней утварью древних славян местные жители обнаруживали здесь в разное время серебряные монеты европейских и арабских стран, византийскую керамику, что свидетельствует о скрещении торговых путей в районе Чудского озера.

В настоящее время ученые ведут обработку материалов, собранных на месте Ледового побоища. Кинолюбители В. Кеткало, Р. Стукалов и А. Ягунов заканчивают работу над фильмом, снятым на дне Чудского озера.

Н. ЛИХОБАБИН.

ЯРОСЛАВ ИОССЕЛИАНИ.

*

Каждый с нетерпением ожидал, найден ли противник, или просто вахтенный офицер лишний раз по какому-либо пустяковому поводу решил потревожить командира.

На этот раз из-за горизонта вырисовывалась корабельная труба. Из нее выбрасывалась небольшая струя серого дыма. Мачт видно не было.

— Боевая тревога! Торпедная атака! — скомандовал я.

Мой помощник нажал на кнопку. По отсекам зазвенели колокола громкого боя. Через несколько секунд в переговорные трубы полетели доклады с боевых постов о готовности к атаке.

Мы стремительно шли навстречу фашистским судам. Когда расстояние между нами уменьшилось, я определил, что конвой состоял из двух больших, тяжело груженных транспортов, четырех катеров—охотников за подводными лодками, двух самоходных барок и двух торпедных катеров.

Конвой шел невдалеке от берега. Суда охранения располагались полукругом со стороны открытого моря. Это затрудняло наши действия. Транспорты, несомненно, везли груз боеприпасов и техники, предназначенный для уничтожения советских людей. Надо было во что бы то ни стало пустить врага ко дну.

— Торпедные аппараты к выстрелу изготовлены! — доложили из первого отсека.

Было решено произвести атаку с короткой дистанции, предварительно прорвав оба кольца охранения. Это надо было сделать так, чтобы гидроакустические приборы охотников не обнаружили нас и не начали бомбовое преследование еще до выпуска нами торпед.

Шумящие механизмы были остановлены, моторы работали на малом ходу. Подводникам было приказано слушать забортные шумы и докладывать о них в центральный пост.

— Слева к траверзу приближается охотник, — четко, не повышая голоса, но с заметным волнением доложил гидроакустик. — Пеленг не меняется.

— Если пеленг не меняется, — пояснил я, — значит, все в порядке. Для выхода в атаку пеленг должен идти слегка на нос.

Едва я успел договорить, как над лодкой зашуршали винты катера-охотника.

Мое внимание привлек Трапезников. Лицо у него было бледное, лоб покрыли крупные капли пота. Было заметно, что он перетрусил. Но глаза матроса блестели. В них даже читалось какое-то торжество.

— Испугались?— спросил я. — Бледный вид имеете.

— Не так, чтобы очень, товарищ командир, но... как... как и все, товарищ командир! — Это был честный ответ, и он вызвал одобрительные улыбки подводников.

— Время вышло!— доложил помощник.

— Всплывать на перископную глубину! — скомандовал я, приготовившись к подъему перископа.

Подъем перископа показал удачный ход маневрирования. Прорыв охранения прошел удачно. Мы всплыли в заданной точке внутри конвоя—огромный транспорт подходил к «кресту нитей», можно сказать, шел прямо к своей гибели. Теперь его ничто не могло спасти, даже обнаружение нашей подводной лодки и немедленный выход в атаку по ней всех катеров конвоя.

— Ап-па-раты, пли! — раздалась долгожданная команда.

Корпус подводной лодки вздрогнул, и смертоносные торпеды устремились к фашистскому транспорту, оставляя на поверхности моря пенистый след.

Теперь надо было приготовиться к неизбежному преследованию со стороны вражеских противолодочных катеров.

— Лево на борт! Полный ход!

Мы стали отходить в сторону открытого моря.

Корабельные винты заставили содрогнуться весь корпус подводной лодки, который слегка наклонился влево от резкой перекладки руля.

Место, откуда мы выпустили торпеды, могло быть замечено. Надо было сразу же уйти от него как можно дальше. Поэтому дорога была каждая секунда.

Мы изменили курс от первоначального лишь немногим больше десятка градусов. Раздались два оглушительных взрыва.

Дистанция залпа была незначительной, а подводную лодку взрывом торпед изрядно тряхнуло. В боевой рубке разбились электрические лампочки освещения, а помощник командира, стоявший у трапа центрального поста со своими приспособлениями, свалился с ног.

Мы развернулись на новый курс, начали отходить.

Шли минуты за минутами. Нас не бомбили. Пошла семнадцатая минута после взрыва торпед. Все по-прежнему было спокойно.

Мы уменьшили ход и уже намеревались всплыть на перископную глубину, но в этот момент гидроакустик доложил о приближении с правого борта катера-охотника. Мы немедленно же приступили к уклонению, но катер, видимо, имел с нами надежный гидроакустический контакт и преследовал неотступно.

Через некоторое время появился еще один катер-охотник. Теперь они преследовали нас вдвоем. Не выходя в бомбовую атаку, они все время шли за нами. Мы сделали несколько сложных и хитроумных поворотов, но оторваться от них не смогли.

Непонятное поведение фашистов начинало изматывать личный состав. Казалось, было бы лучше если бы они сыпали на нас глубинные бомбы. При глубинном бомбометании взрывы сменялись паузами, во время которых катера-охотники снова нащупывали подводную лодку, уточняли данные, ложились на боевой курс и выходили в повторную атаку. Так длилось до тех пор, пока либо кончался запас бомб, либо удавалось поразить подводную лодку прямым попаданием, вероятность которого была небольшой.

(Продолжение следует).

(Продолжение. Начало в № 21).

Африка. Огромные минеральные богатства Бельгийского Конго — медь, кобальт, уран, марганец, алмазы — эксплуатируются несколькими крупными монополиями Бельгии. Они получают баснословные прибыли.

Каждый город в колонии разделен на европейский и «туземный» районы. В европейском районе Леопольдвиля — комфортабельные дома и гостиницы, увеселительные заведения. В «туземном» районе нет даже элементарных удобств — электричества и водопровода.

Еще хуже живут негры в деревнях. Во многих из них свирепствуют тиф, малярия и другие болезни.

НА СНИМКЕ: на реке Конго близ города Стэнливиль. Примитивные барки — единственные жилища местного негритянского племени, занимающегося рыболовством.

Фото Чехословацкого телеграфного агентства.

Жизнь молодежи за рубежом

В Италии наблюдается объединение левых молодежных течений. Объединение проходит под знаком усиления требований проведения Италией такой политики, которая обеспечила бы экономическое и социальное обновление страны. Руководство Итальянской коммунистической федерации молодежи опубликовало заявление, в котором говорится, что совместные выступления участников левых молодежных течений могут привести к установлению широкого единства молодежи.

◆

Западногерманский социал-демократический союз студентов распространяет во всех высших учебных заведениях ФРГ листовки, в которых приветствует идею создания конфедерации двух германских государств. В листовках подчеркивается настоятельная необходимость делового обсуждения этого вопроса.

КУДА ПОЙТИ

ОБЛДРАМТЕАТР — **«В поисках радости».** 21/II **«Дали неоглядные».** Начало в 8 ч. веч.

КИНОТЕАТР ИМЕНИ МАЯКОВСКОГО — **«Иван Бровкин на целине».** (Голубой зал) — в 9, 11, 1, 3, 5, 7, 9 и 11 ч. веч. (Розовый зал) — в 10, 12, 2, 4, 6, 8 и 10 ч. веч.

«ХУДОЖЕСТВЕННЫЙ»— **«Солдатское сердце»** — в 9-40, 11-30, 1-20, 3-10, 5, 6-50, 8-40 и 10-25 веч.

«МАЯК» — **«Два Федора»** — в 11-30, 3, 6-40 и 10-20 веч. **«Полевой соловей»** — в 1, 4-50 и 8-30 веч.

«ЛУЧ» — **«Случай в пустыне»** — в 10, 3-10 и 6-50 веч. **«Гроза над полями»** — в 11-45 и 8-35 веч. **«Колдунья»** — в 1-20, 5 и 10-10 веч.

ЦИРК — «Программа аттракционных номеров»: **Тереза Дурова** со своими четвероногими друзьями, дагестанские канатоходцы под руковод. заслуж. артиста РСФСР и народного артиста Даг. АССР **Яраги Гаджикурбанова, Семен Рубанов** с партнерами (иллюзия), **Петр Рублев** — демонстрация силы и другие номера. Начало в 8 час. веч.

Газета выходит в среду, пятницу и воскресенье.

АДРЕС РЕДАКЦИИ: Омск, ул. Ленина, 11. ТЕЛЕФОНЫ: секретариата 14-81, отделов — 10-69, бухгалтерии — Кб 2-32. О недоставке газет звонить 13-40 и 6-18.

Редактор В. ЖЕЛТОНОГОВ.

ПД01061 **Омск, типография издательства «Омская правда».** **Заказ № 1373** **Тираж 30291**