Пролетарии всех стран, соединяйтесь!

Молодой сибиряк

ОРГАН ОМСКОГО ОБКОМА ВЛКСМ

Год изд. XVI.

№ 24 (2658)
Среда 25 февраля 1959 года

Цена 20 коп.

НОВЫЙ ПОЧИН

На днях «Комсомольская правда» сообщила о патриотическом начинании молодежи Украины — соревновании за звание ударника коммунистического труда. Новое движение вспыхнуло и у нас в городе.

Еще в середине февраля комсомольцы станции Московка, не входящие в состав бригад, борющихся за звание коллективов коммунистических, взяли обязательства нового типа. Каждый из них решил значительно перевыполнять производственные задания, повышать свои общеобразовательные и технические знания, помогать товарищам в работе, образцово вести себя как на производстве, так и в быту. Сейчас на станции уже около полсотни передовиков соревнуется за высокое звание ударника коммунистического труда.

Новый почин горячо поддержали на других предприятиях Омска. На Байнсборочном заводе первым взял индивидуальные обязательства нового типа станочник-комсомолец Иван Михатов, на заводе «Омсксельмаш» — токарь тов. Беркаев.

Его уважают

В Одесской РТС все работники глубоко уважают этого молодого слесаря, комсомольца Дмитрия Шепилова.

Уважают за честный самоотверженный труд, за активное участие в общественной работе, за то, что Дмитрий — замечательный товарищ.

Он член комитета ВЛКСМ станции.

С увлечением занимается молодежь РТС в стрелковом кружке, которым руководит Дмитрий Шепилов.

Дмитрий Шепилов в числе первых встал на трудовую вахту по досрочному выполнению семилетнего плана.

И когда коллектив РТС обсуждал вопрос о том, кого из работников выдвинуть кандидатом в депутаты районного Совета, то решение было единодушным — комсомольца Дмитрия Шепилова.

НА СНИМКЕ: Дмитрий Шепилов.

Фото Э. Савина.

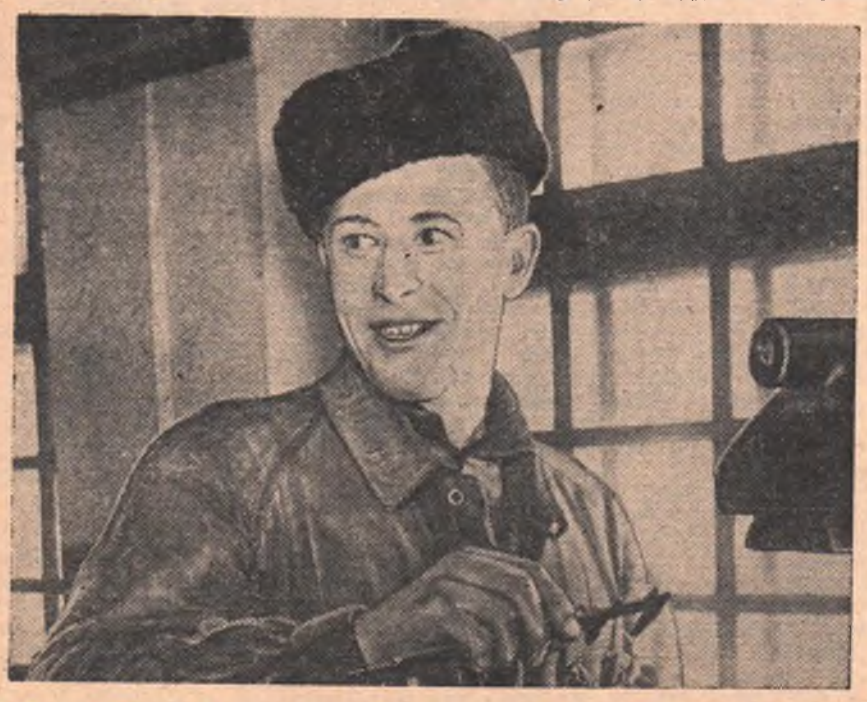

КАНДИДАТЫ НАРОДА

Лишь несколько дней отделяют нас от дня выборов в Верховный Совет Российской Федерации, а также в местные Советы депутатов трудящихся. 1 марта труженики городов и сел республики подойдут к избирательным урнам, чтобы проголосовать за дальнейший расцвет любимой Отчизны, за лучших своих сынов и дочерей — достойных народных кандидатов.

Своими кандидатами в депутаты Верховного Совета РСФСР трудящиеся нашей области назвали секретаря областного комитета партии Бориса Ивановича Дерюгина, председателя колхоза «Советская Сибирь», Москаленского района, Никиту Григорьевича Соколова, секретаря Омского горкома КПСС Алексея Алексеевича Родионова, рабочего машиностроительного завода Георгия Ивановича Андросова, доярку Кошкульского совхоза Анастасию Андреевну Мурыгину, первого заместителя председателя облисполкома Николая Александровича Рождественского, наладчицу Сибзавода Марию Матвеевну Зуеву, председателя Омского совнархоза Бориса Петровича Еленевича, свинарку сельхозартели «Путь Ленина», Черлакского района, Зинаиду Кириллов ну Терентьеву, секретаря Калачинского райкома партии Любовь Ивановну Лахину, министра хлебопродуктов РСФСР Николая Эммануиловича Прошунина.

Сотни лучших передовиков производства, опытных партийных и советских работников выдвинуты кандидатами в депутаты областного, городского и районных Советов.

Тридцать лет трудится в родном колхозе Зинаида Кирилловна Терентьева. И все эти годы она показывала пример в работе. Зинаида Кирилловна стала опытной тружеником колхозного производства, замечательной свинаркой. За девять последних лет она вырастила 1260 поросят. В прошлом году она получила от каждой свиноматки по 17 поросят. Нынче Зинаида Кирилловна решила получить от каждой свиноматки по 20 поросят и увеличить производство свинины по сравнению с прошлым годом в два с половиной раза. Тов. Терентьева охотно передает другим опыт своей работы. Колхозники артели «Путь Ленина», Черлакского района, коллективы Ачаирского совхоза. Любинской РТС и Иртышской средней школы, Иртышского района, выдвинули Зинаиду Кирилловну Терентьеву кандидатом в депутаты Верховного Совета РСФСР.

Наши кандидаты в депутаты — замечательные новаторы производства, передовики соревнования, люди с богатым опытом и большим чутким сердцем.

Семнадцать лет непрерывно трудится на Сибзаводе Мария Матвеевна Зуева. За это время она в совершенстве овладела профессиями токаря, фрезеровщика, зубодолбежника и шлифовальщика. Заботливо, внимательно относится Мария Матвеевна к молодежи. Она обучила заводским профессиям свыше пятидесяти юношей и девушек.

А вот другой пример трудового героизма. Анастасия Андреевна Мурыгина за время работы в Кошкульском совхозе дояркой надоила 254 тонны молока! В минувшем году она надоила от каждой закрепленной за нею коровы по 3587 килограммов молока. Это на 1355 килограммов больше среднего общесовхозного показателя. Анастасия Андреевна является лучшей дояркой Тюкалинского района.

Своей неутомимой трудовой и общественной деятельностью заслужили народные кандидаты высокое доверие избирателей.

Вот почему юноши и девушки Прииртышья, как и все трудящиеся Российской Федерации, в день выборов с большим желанием отдадут свои голоса за кандидатов нерушимого блока коммунистов и беспартийных.

Наша Отчизна вступила в первый год семилетки. Новые величественные перспективы открываются перед советской страной. Еще сильнее, богаче и краше станет она. Изобилие во всем прочно войдет в каждый наш дом. Воодушевленные историческими решениями XXI съезда партии, советские люди уверенно идут вперед, к лучезарным вершинам коммунизма.

День выборов в нашей стране — всенародный праздник. В этот день трудящиеся Российской Федерации своим единодушным голосованием горячо одобрят политику Коммунистической партии, Советского правительства. Они продемонстрируют монолитное единство всего народа, свою готовность отдать все силы великому делу строительства коммунизма.

Юноши и девушки Прииртышья! Все как один приходите 1 марта на избирательные участки! Голосуйте за достойных народных кандидатов!

В Алексеевском совхозе, Горьковского района, хорошо трудится молодая доярка Эмилия Гетте. В минувшем году она надоила от каждой коровы группы около 3 000 литров молока. Девушка взяла повышенное обязательство на первый год семилетки.

Фото Э. Савина.

Первенство завоевано

Девчата, помыв подойники и поставив их на свои места, уже было собрались уходить домой, но в дежурку вошла секретарь комсомольской организации Альвина Беккер.

— Задержитесь на минутку. Секретарь райкома приехал. — Она подошла к печке, налила в свой подойник горячей воды, сполоснула его и поставила на полку. — Собрание проведем...

— Это о чем? — удивилась Анна Вельд. — Ведь только на днях было собрание?

— Собрание собранию рознь, — посмотрела на нее Альвина. — О вступлении в коммунистическое соревнование посоветуемся. Ну что вы молчите? — спросила она доярок. — Как нет никого—такие бойкие, а сейчас...

— Ты, Альвина, не горячись, — поправила ее Валентина Пахомова, двенадцать лет проработавшая на ферме. — Дело это серьезное, надо подумать, взвесить.

Секретарь райкома Аркадий Хохлов коротко рассказал о первых в стране бригадах коммунистического труда, сообщил, сколько уже есть таких бригад в Черлакском районе и каких успехов они добились в первые дни работы.

— Будем и мы соревноваться, — сразу же отозвался Андрей Герберт.

Андрея поддержали доярки Колмогорова, Кислова, Шнайдер и другие.

Так в конце декабря прошлого года в колхозе «Гигант» еще одна бригада поставила своей целью: жить и работать по-коммунистически.

◆

Прошел январь. Многое было сделано молодыми животноводами по повышению продуктивности коров.

Однажды, собрав всех доярок фермы, Гейко, председатель колхоза, сказал им:

— Вот что, девчата, правление колхоза, как никогда, уделяет большое внимание вопросам животноводства. Обеспечиваем вас, как видите, всем, а поэтому будьте добры—работайте так, чтобы были видны плоды вашего труда.

— Обещаем, Владимир Андреевич, вот посмотрите, будем на первом месте.

И девчата свое слово сдержали.

◆

После вечерней дойки коров, как обычно, все собрались в дежурке. Доярка, агитатор Анна Юченкова позвала к себе девчат. В руках у нее был свежий номер районной газеты «Коммунист».

— Ну, что там? — спросила Тоня Кислова, в январе месяце надоившая 204 литра молока от каждой коровы. — Да читай скорее.

И Юченкова, захлебываясь, торопливо стала читать:

— Признать победителем... Это ясно... колхоз «Гигант»...—Анна умолкла.

— Ну, читай же!

... Колхоз «Гигант»,— продолжала Анна, — надои в котором составили в январе 113 литров молока от каждой фуражной коровы, а валовой надой по сравнению с соответствующим периодом прошлого года увеличился на 189,9 процента. А вот сводка. «Гигант» на первом месте. Красное знамя райкома КПСС и исполкома райсовета взять из Татарского совхоза и... Нам знамя вручается!

Скотник Владимир Недостоев задорно крикнул:

— Вот это девушки! Ну, теперь держитесь! Знамя у нас, надо его хранить теперь.

— Удержим, не беспокойся, — сказал кто-то из доярок. — Ведь работаем по-коммунистически.

П. БОРОДИХИН.
Черлакский район.

С огоньком взялись девчата...

Меньше двух месяцев прошло с тех пор, как комсомолки З. Белая, Л. Шутенкова, Ф. Закревская пришли на ферму сельхозартели имени Сталина, Марьяновского района. Каждой из них выделили группу нетелей в 14 голов.

— Наши будущие рекордистки, — смеялись девчата.

А опытные работницы напутствовали их:

— Удои-то в ваших руках.

С первого же дня с огоньком взялись девчата за дело. Начался растел. Перенимая опыт старших товарищей, молодые доярки стремились правильно раздаивать коров. Их старания положительно сказываются на удоях молока. По восемь—десять литров надаивают сейчас девчата от каждой первотелки.

Радуются девушки. Еще бы! Впервые вот так зримо видят они результаты своего труда. А это и есть настоящее счастье.

В. ФЕДОРОВ.

Взяться умело—и выйдет дело!

До сих пор еще кое-кто утверждает, что разведение кроликов — дело хлопотное и себя не оправдывающее. Трудно даже объяснить, чем вызвано такое очевидное заблуждение. Скорей всего—просто незнанием основ кролиководства. Как может быть эта отрасль невыгодной, если кролик —самое плодовитое из всех животных? Чарльз Дарвин описывает очень интересный случай. Однажды из Европы в Америку отправили на пароходе 145 кроликов. По прибытии парохода в Нью-Йорк таможенные чиновники обнаружили в трюме не 145 кроликов, а 313, так размножились они за время пути! Дарвин указывает: если самка кролика будет давать в год семь окролов и приносить каждый раз по восемь крольчат, то потомство ее в течение четырех лет достигнет 1.274.840 кроликов!

За границей разведение кроликов распространено так же, как, скажем, у нас—кур. Так, во Франции ежегодно потребляют около 100 миллионов кроликов. В Англии только в одном Лондоне каждую неделю потребляют миллион кроликов. Во всех лондонских ресторанах мясо кролика предлагается обычно как самое лучшее блюдо. Оно и в самом деле по питательности стоит на первом месте. Белка в нем куда больше, чем в мясе других животных и птиц. Вдобавок оно характеризуется высокой удобоваримостью.

Кролик дает и хороший дешевый мех. Пух кролика идет на выделку пряжи, из которой делают теплые свитеры, кофточки, гетры. Благодаря легкости, теплоте и звукопроводности шлемы из пуха кролика применяются в авиации. Кроме того, пух и шерсть идут на выделку фетра, войлока, ценной шерстяной ваты.

Вот как полезно это маленькое животное! А содержать его не стоит почти никакого труда. В пище кролики чрезвычайно неприхотливы. Кроме мяса, они поедают буквально все: траву, остатки каши, вареной зелени, корки сыра и тыквы, картофельную шелуху, кожуру от разных овощей и т. д. Поэтому заниматься кролиководством можно не только в колхозах и совхозах, но и в школах, в детских домах, в личных хозяйствах колхозников, рабочих и служащих.

Что нужно сделать, чтобы разведение кроликов шло успешно?

Во-первых, обеспечить кролиководческую ферму маточным поголовьем наиболее выгодной для конкретных условий породы. Для наших условий лучшими породами являются чернобурый и вуалево-серебристый кролики, а также укрупненная (московская) шиншилла. Кролики этих пород отличаются крупным размером, скороспелостью, выносливостью и высокой плодовитостью. Приобрести их можно в Бирюлинском племенном совхозе (Татарская АССР) и на экспериментальной ферме научно-исследовательского института кролиководства и звероводства (ст. Удельная, Московской области).

Учитывая склонность кроликов к заболеванию рахитом, при выборе маток и самцов на племя, надо обращать внимание на крепость телосложения, брать животных, у которых наибольший живой вес, прямые ноги, толстые у корня уши.

Содержать кроликов необходимо в клетках. Молодняк—в клетках обычного типа, либо в специальных групповых клетках и выгулах, причем до трех месяцев — обязательно под крышей. Взрослые кролики и в наших, сибирских условиях могут в течение всего года жить на дворе, в наружных клетках. Морозы в 40—45 градусов в безветренную погоду они переносят легко, лишь в редких случаях, отмораживают уши. Во избежание этого во время сильных морозов и при сильном ветре стоит утеплять клетки — завешивать сетчатые дверцы их соломенными матами, давать кроликам побольше подстилки. Самое главное—надо беречь кроликов от сквозняков и сырости. Это—залог успешного хода дела.

В тридцатых годах кролиководство в нашей области было развито широко. Но с течением времени оно утратило свое хозяйственное значение, стало занятием любителей. Возродить его, сделать одним из основных источников увеличения мясных ресурсов — в первую очередь обязанность молодежи. Теперь уже принято считать, что кролиководство — комсомольская отрасль животноводства. А раз так, значит именно молодежь должна пропагандировать и правильную организацию кролиководства. Итак, молодые друзья, давайте делом доказывать, насколько выгодны кролики!

И. УХИН,
заведующий кафедрой кормления сельскохозяйственных животных сельхозинститута.

Догоняя и перегоняя

Дину Вычегжанину в совхозе «Цветочный», Русско-Полянского района, знают все. И знают не потому, что вот уже несколько лет трудится она на животноводческой ферме, а за ее заботливое, любовное отношение к делу. Ведь славят человека не годы, а дела.

Даже опытные доярки стали присматриваться к работе Дины. Шутка ли? В прошлом году она надоила по 2820 литров молока от коровы, сразу став в число передовых доярок района.

Давно уже перегнала Дина всех подруг по ферме, и даже Надежду Скляр и Раису Бельтикову, считавшихся раньше непобедимыми.

Больших удоев от своих коров добилась Дина в январе текущего года, надоив от каждой по 250 литров молока.

Когда подруги, поздравляя ее с большой победой, пытались разгадать «секрет» ее успехов, Дина объяснила все очень просто:

— Это я XXI съезду партии подарок готовила.

Ю. ВЛАСЕНКО,
юнкор.

Красный уголок животноводческой фермы колхоза «Путь к коммунизму», Одесского района. Сюда приехала библиотекарь Валентина Степанова с новыми книгами. На нашем снимке вы видите (слева направо) библиотекаря В. Степанову и доярок Лидию Кравец, Любовь Ермакову.

Фото Э. Савина.

Почти как у запорожцев

ОКТЯБРЯТА—ЖИВОТНОВОДАМ

Пять часов вечера. Возле Волчанской семилетней школы оживленно. Слышатся возбужденные, веселые голоса ребят. Все очень заняты, почти каждый из них держит в руках какие-то свертки. Что в этих свертках, знают только хозяева, а хозяева—октябрята. Октябрятская группа собирается на ферму, где сегодня в честь выборов ставится концерт для работников животноводства.

Подходит вожатая. Все бегут к ней.

— Люба, скоро пойдем? У нас все готово, — говорят октябрята наперебой.

Люба проверяет подготовку. В классе развязываются свертки, и здесь мы видим содержимое тайников: костюмы, ленты—имущество маленьких артистов.

Октябрята выстраиваются по звездочкам. Впереди— знамя октябрятской группы. Стройными рядами, с веселой песней шагает маленький отряд.

В красном уголке скотного двора № 7 юных гостей сердечно встречают доярки, скотники, телятницы.

После доклада «1-го марта — выборы» слово предоставляется ребятам.

Они коллективно исполняют «Песню о Москве».

Заиграл гармонист Витя Шлапаков, танцоры исполнили танец «Яблочко». Исполняются частушки, песни, читаются стихотворения.

Концерт окончен. Животноводы благодарят маленьких друзей, приглашают приходить почаще. Удовлетворены и октябрята—первое выступление прошло хорошо.

А. ВОЛЬФ,
с. Волчанка, Москаленского района.

СЕМИНАР САДОВОДОВ

Городское отделение Всероссийского общества охраны природы и отдел сельского хозяйства горисполкома организовали семинар садоводов предприятий, учреждений и районов Омска.

Участники семинара уже прослушали лекции о значении зеленых насаждений и охране их, о планировке бульваров и скверов, о выращивании однолетних цветов и ковровых растений. На последующих занятиях они познакомятся с такими вопросами, как устройство газонов, посадка цветов, перенесение рисунка на клумбу. Лекции читают специалисты сельскохозяйственного института. Сибниисхоза, работники отдела сельского хозяйства горисполкома, практики.

Семинар продлится два месяца.

Для молодежи

По инициативе райкома комсомола в городе Исиль-Куле при клубе железнодорожников открывается лекторий культуры для учащихся 9—10 классов.

Курс лекций рассчитан на четыре месяца. Молодежь узнает много нового, интересного из области музыкального искусства, живописи, этики, морали, культуры поведения.

Открытие лектория состоится шестого марта. Будет прочитана лекция «О вкусах и манерах».

В марте при Доме культуры здесь будет открыт второй лекторий — для рабочей молодежи города.

КОГДА РЯДОМ ДРУЗЬЯ НАСТОЯЩИЕ...

О дружбе Алексея Козлова и Людмилы Соколовой в деревне знали все. С давних пор, еще со школьной скамьи, привыкли видеть их вместе. Вначале вдоль всей улицы с тяжелыми портфелями они ходили на уроки, потом их стали видеть в клубе, в кино и на танцах. А затем, взявшись за руки, они долго бродили по деревне, встречая рассвет. Все мысли, все мечты, все дела друг друга были хорошо известны обоим. И все-таки для разговоров хватало и тем, и слов. А иногда они молчали: и так понимали друг друга. Быть вместе хотелось все время — каждый час, каждую минуту, каждый миг.

Потом Алексей поехал учиться в школу механизации сельского хозяйства. Встречаться молодые люди стали реже, лишь тогда, когда Алексей приезжал на выходной или на каникулы домой. Но дружба крепла. Что ни день—приходили письма. Своим человеком в доме Соколовых стал почтальон.

Весть о предстоящей свадьбе Алексея и Людмилы не явилась неожиданностью ни для кого.

— Горько! Горько! — кричали на свадьбе. И даже хорошо понимая значение этого обычая, все недоуменно пожимали плечами: уж больно не вязалось это слово со счастливым видом молодых.

...Хорошо вечерами в деревне. В окнах домов загораются огни, из труб вьется легкий дымок. Это значит вернулись с работы люди, пришли в свои семьи. Спешили в свою маленькую семью и Алексей с Людмилой. Впереди бывало много свободного времени. Можно заняться по хозяйству, сходить в клуб, поговорить о делах на молочной ферме и в мастерской. Но больше всего любили Алексей и Людмила тихие часы перед сном, когда уже все сделано и ужин позади. Тогда обычно Алексей брал книгу или газету и начинал читать вслух, а Людмила склонялась с ножницами в руках над столом. Потом она брала иголку, и из мягких кусочков материала выходили крошечные распашонки и чепчики. Третий маленький человек собирался войти в семью Козловых. Нет, он не помешает их счастью, он сделает его еще полнее.

...Встретились женщины у колодца поутру:

— У молодых-то дочь родилась.

— Дочь у Алексея, — как бы между прочим вставляли в разговор мужчины.

Каждый вечер теперь были люди в доме Козловых. Заходили соседи, товарищи по работе, друзья.

— Покажите дочь-то.

И робко почти на цыпочках направлялись к маленькой кроватке, а, увидев крошечное существо, останавливались на расстоянии, не смея ни подойти ближе, ни что-либо сказать.

— Ух...

Для Алексея с Людмилой этого оказывалось вполне достаточно. Они были счастливы. И люди, видя их счастье, стали заходить все реже — мешать не хотели. Но при этом они совсем забыли одно: ребенок приносит семье большую радость и много хлопот, работы, трудности. А кто не знает, что эти заботы ложатся в основном на материнские плечи?

Каждое утро Алексей уходил на работу, Люда оставалась дома. С фермы она вынуждена была временно уйти — ребенок требовал внимания. И она целый день то стирала, то кормила дочку, то купала ее, то убирала в доме. Уставала, а потом и немного стала скучать о работе, о людях.

Однажды в такую минуту зачем-то обратилась к ней свекровь. Людмила не совсем вежливо ответила. Та в свою очередь рассердилась. Хорошие отношения испортились. Свекрови казалось, что и то, и другое Людмила делает не так. Невестка же была недовольна тем, что свекровь, как ей казалось, вмешивается не в свое дело. Трудно судить, кто тут прав, кто виноват, но вскоре дело дошло до того, что жить им в одном доме стало тяжело.

Все чаще говорила Людмила мужу:

— Уйдем, уйдем.

Алексей и сердился на нее и жалел. И все-таки стремление сохранить семейное счастье победило.

— Хорошо, уйдем.

Они переехали на частную квартиру. Мир и покой опять вошли в семью. Но ссора со свекровью глубоко запала в душу Людмилы. И в минуты одиночества она нет-нет да и вспоминала о ней. Там, на старой квартире

26 февраля — 90 лет со дня рождения Н. К. Крупской

Дорогой образ

В 1927 году я работал избачом в селе Булашово бывшего Тобольского округа. В марте меня избрали делегатом от округа на 1-й Всероссийский съезд избачей. По дороге в Москву я познакомился с другими делегатами, такими же избачами, как я,— уральцами и сибиряками. Мы быстро сдружились, нашли общий язык и тут же приняли решение во что бы то ни стало добиться в Москве встречи с Надеждой Константиновной Крупской, поговорить с ней о своей работе.

Надо сказать, что осуществление этой встречи представлялось нам очень нелегким делом — мы были уверены, что у члена коллегии Наркомата просвещения есть более важные дела, чем разговор с простыми деревенскими избачами. Поэтому мы всю дорогу составляли разные заявления, просьбы и т. д. Разумеется, эти петиции нам так и не понадобились.

Съезд открылся 19 марта. Мне не забыть той минуты, когда в президиуме появилась Н. К. Крупская. Мы все встали и долго аплодировали.

Во время первого же перерыва Надежда Константиновна вышла в зал, где ее тотчас окружили избачи. Она вела с нами разговоры, расспрашивая о работе и жизни. Ввиду того, что желающих поговорить с Крупской было очень много, она предложила проводить эти беседы по областным делегациям. На третий день Надежда Константиновна беседовала с нами. Когда она узнала, что я работаю на Дальнем Севере, в Тобольском округе, то очень заинтересовалась мною. Она расспрашивала, давно ли я работаю избачом, как относятся к избе-читальне местные представители Советской власти и партийные работники, какова их помощь, каково отношение крестьян к избе-читальне. Я рассказал ей, что избачом работаю два года, поехал в село добровольцем по призыву партии. В работе мне помогают хорошо, и крестьяне очень любят свою избу-читальню. Рассказал также, как принимал участие в борьбе с бандитизмом в первые годы после установления на Севере Советской власти. Потом я сказал, что большим препятствием в работе с народами Севера — ханты, манси и ненцами — является отсутствие у них письменности. Надежда Константиновна ответила, что этот вопрос уже рассматривается в Наркомпросе и что скоро северные народности получат свою письменность.

Работа съезда продолжалась несколько дней. За это время мы смогли побывать в музее Революции, в Третьяковской галерее, в театрах. Кроме того, было организовано несколько вечеров в Доме народного творчества, где мы получили практические советы по организации вечеров самодеятельности, красных посиделок, шумовых оркестров, спектаклей и т. д. Была у нас также встреча с писателями. Перед избачами выступали с чтением своих произведений Новиков-Прибой, Демьян Бедный, Серафимович и другие.

Прошло более 30 лет с того дня, когда я беседовал с Надеждой Константиновной Крупской. Но я всегда вспоминаю ее необыкновенную скромность, простоту, ее умение разговаривать с человеком, быстро находить к нему ключ и вызывать его на полнейшую откровенность. Никогда не изгладится из моей памяти этот дорогой образ.

Г. ПОПОВ,
пенсионер.

На снимке: Н. К. Крупская среди делегатов I Всероссийского съезда избачей. Первый слева в нижнем ряду — Г. М. Попов.

—⊙—

„Это касается всех"

С такой повесткой дня прошло на днях комсомольское собрание в Азовской средней школе.

Как одеваться, как вести себя в школе, дома, на улице, в общественных местах и о многих других волнующих юность вопросах говорили комсомольцы.

можно было поговорить со своими, отвлечься, помочь им, а теперь Людмила целый день была одна. Посмотрит иной раз в окно, выйдет на улицу — кругом жизнь кипит.

Тогда Людмила особенно часто смотрела на часы: скорей бы Алексей приходил. Но как-то он задержался дольше обычного.

— Где же наш папа?

Людмила брала дочку на руки, та улыбалась и молчала. Вот и уснула. Тихо стало в доме, тоскливо на душе. И впервые за все годы зародилось смутное подозрение: может и Алексею не нужна?

Мужа Людмила встретила холодно. Тот только взглянул на нее и понял все. А потому объяснил без вопроса.

— К маме заходил.

«Ну вот, так и есть, все нужны, кроме меня». Напрасно Алексей заговаривал с ней, объяснял, что не может он поступать иначе, сын ведь он, у него есть мать. Людмила твердила одно:

— Не ходи больше к ней.

«Ничего, одумается», — решил Алексей. Но она не одумалась. После каждого очередного посещения матери отношения между мужем и женой становились отчужденней.

Не ждали теперь Алексея дома, не заботились о нем. И он перестал спешить домой. Однажды, придя к матери, он остался у нее: дома было слишком тяжело.

Разрушалась семья. А разве скроешь это в деревне? По-разному судили люди. Одни жалели, другие были уверены, что помирятся муж и жена, но были и такие, что, посмеиваясь, ехидно говорили:

— Вот она, любовь-то.

Не жалеть, не сочувствовать, не сомневаться стали комсомольцы. Они решили помочь. Рассудили так: любят друг друга Алексей и Людмила, а разошлись потому, что не сумели по-настоящему разобраться в своих поступках, слишком молоды, плохо знают жизнь. Время, конечно, подскажет правильное решение, но ведь прежде чем к нему прийти, можно совершить еще ошибки.

Была горячая пора уборки урожая. Попробуй, собери здесь комсомольский комитет! Но Володя Петров, секретарь совхозной организации, взялся за это дело. И нашли время парни и девчата. Правда, пришлось Володе каждого прямо с работы на своем мотоцикле в клуб привезти. Потом по очереди и Алексея с Людмилой привез.

Встал из-за стола, а как объявить необычную повестку дня — и не знает, хотя Володя и не из робкого десятка. Махнул рукой:

— В общем, вот Леше и Люде помочь надо.

Многое дал всем этот вечер, а особенно Алексею и Людмиле. Посветлели их лица, взгляд стал более открытым, распрямились все хмуринки-морщинки. Осмотрелись вокруг: все такие свои, хорошие, но самые близкие и родные они — Алексей и Людмила. Улыбнулись тихо, чуть смущенно.

— Конечно, жить будем вместе. Только вот где — еще не знаем. Мама ведь живет не одна, тесновато там, — Алексей подавил вздох.

— Об этом не горюйте, — сказал директор совхоза. — Дом вам новый дадим.

Вот и все. Тихо стало в комнате.

— Пошли, Люся.

И они пошли по улице так же, как раньше, взявшись за руки. Вот остановились, оглянулись на окна, за которыми остались их добрые товарищи, и дальше.

А через несколько дней они переехали в новый дом. Комсомольцы помогли им вселиться, построили для семьи все надворные постройки, и теперь частенько наведываются к Козловым. Не потому, что не доверяют, просто так уж очень хорошо у них.

Л. КУКЛИНА.
Паутовский совхоз.
Нижне-Омский район.

Письма о глубоко личном

Читатели отвечают Александру Кторову

ПОЖЕЛАЙ ЕЙ СЧАСТЬЯ

Да, это несчастье, когда потерян любимый человек. И даже такой вопрос, какой задает Александр Кторов (как быть, как жить дальше, как пережить случившееся), не кажется в данном случае нелепым или смешным.

Но нельзя сказать, что Кторов бескорыстен в своей любви.

Вот он пишет, что девушка эта — не только красивая, но и умная. Значит, она не могла выйти замуж за человека недостойного. Может быть, этот человек показался ей лучшим, чем ты, Александр, и она полюбила его глубже, больше, чем тебя.

В любви надо быть бескорыстным и во всех случаях желать дорогому тебе человеку только счастья. Как ни тяжело тебе, Александр, ты должен утешаться тем, что девушка счастлива, ты должен, несмотря ни на что, желать ей мысленно большого счастья. Разве это не есть самое большое благородство, которое может быть проявлено в любви?

Ты можешь возразить мне, сказав, что за любовь надо бороться.

Но ведь любовь — не спортивная игра, где победа зависит от упорства, выдержки, смелости. В любви бывает и наоборот: чем упорнее борешься за любовь, тем дальше и безвозвратнее она уходит. Тут все решает сердце, чувства, тут все очень сложно и порой необъяснимо.

Александр, ты спрашиваешь, как быть, что делать.

Прошли те времена, когда люди, потерпевшие неудачу в личном, обрекали себя на вечную грусть, тоску. В наше время люди живут не в узеньком мирке своего «я», а в коллективе. А коллектив, товарищи, работа помогут тебе пережить несчастье и снова обрести жизнерадостность.

Н. УЛЬЯНОВ,
сотрудник районной газеты «Заря коммунизма».

Где же здравый смысл?

Товарищ Кторов! Прочитал в газете ваше письмо.

Оно очень не понравилось мне, и я решил ответить вам.

Вы пишете, что любили красивую, искреннюю, умную девушку, что вас связывала настоящая, большая дружба и верная любовь.

Простите, товарищ Кторов, но в ваших суждениях нет элементарной логики и ни крупицы здравого смысла.

Что же, этот человек похитил вашу девушку, увел силой и заставил стать своей женой? Конечно, нет. В лучшем случае, она полюбила его, в худшем — у нее был простой мещанский расчет.

А парень этот мог и не знать, что девушка уже связана с другим «искренней любовью и нерушимой дружбой». А вы вините его

И еще вы пишете, что теперь ваша жизнь кажется вам лишенной смысла.

Так вот, оказывается, как просто решается для вас вопрос о смысле жизни?

По-моему, слишком уж большую волю дали вы своим страданиям. Надо крепче держать себя в руках.

Желаю успехов.

В. СИНЕВ,
студент автодорожного института.

Встреча впереди

В Москве прошел розыгрыш первенства Центрального Совета ДСО «Буревестник» по боксу. В этих соревнованиях принимала участие команда омских боксеров, в составе которой выступал самый молодой мастер спорта Юрий Минеев, студент института физкультуры. Он стал чемпионом общества в своей весовой категории. Более 60 боев провел Юрий, из которых почти все выиграл. Запомнилась ему одна встреча, встреча на VI Всесоюзных студенческих играх...

Перед ними раскинулся весь город, теряющийся в утренней дымке. Юрий восторженно смотрел на широкие улицы Киева, глубоко вдыхал свежий воздух.

Борис Кириллушкин, его друг, был спокоен. Не попав в финал, он решил взять шефство над товарищем, которому удалось победить всех своих противников. Он то и дело дергал Минеева за рукав и показывал на часы. Юрий досадливо отмахивался.

«Чего доброго, этак с ним опоздаешь на взвешивание, — размышлял Борис. — Как будто не ему, а мне сегодня выходить на ринг».

Встав в позу трибуна, Кириллушкин с пафосом продекламировал, искоса следя за Юрием:

— Киев! Многое множество видел ты на своем веку и великого, и малого, а сегодня увидишь феноменальный бой маленького омского боксера с опытным московским мастером. Этот бой войдет в преданье, как...

— Брось шутить, Борька, — улыбнулся широко, безмятежно Юрий.

Подхватив друга под руку, он пошел в Пушкинский парк, где проходил финал соревнований.

Вот и ринг. Несколько пар боксеров уже закончило бой. Некоторые спортсмены беззаботно поглядывали вокруг, блестя глазами и не находя места от избытка чувств, другие тихо сидели по углам, уныло повесив головы и время от времени примачивая мокрым полотенцем свои лица.

◆

Минеев сидел в углу ринга, тяжело облокотившись о канат, и часто-часто дышал, хватая ртом воздух. Лицо его покрывали капельки пота. Полузакрытые глаза устало смотрели куда-то вверх, в небо.

— Глубже, глубже дыши, — обмахивая боксера мокрым полотенцем, наставительно говорил Кириллушкин.

(Продолжение на 4 стр.).

НЕ В КЛУБЕ, А ВОЗЛЕ

Молодежи фермы № 5 Краснополянского совхоза, Горьковского района, негде собраться, чтобы вместе провести часы отдыха. Разве только на улице, что молодежь и делает. По вечерам улица, ведущая к клубу, полна народу. А клуб в это время стоит закрытый, и дорожки к нему занесло снегом. Клуб давно находится в плачевном состоянии, требует общего ремонта и перекладки печи.

Секретарь комсомольской организации фермы Дмитрий Данилов по поручению молодежи не раз обращался к управляющему фермой А. М. Кобзеву с просьбой помочь отремонтировать клуб.

Но по-прежнему молодежь вынуждена проводить свой отдых не в клубе, а возле него.

В. ТУРБАНОВ,
рабочий Калачинского райпромкомбината.

Встреча впереди

(Окончание. Начало на 3 стр.).

Юрий кивал головой. Да, верно, надо дышать глубже. Надо использовать каждую секунду, чтобы отдохнуть. Ведь он, Юрий, понимает, что впереди — последний раунд, и что его надо провести хорошо. Вот только—что случилось в этом, втором, раунде... Другое дело — первый. Там было все ясно. Он вел бой осторожно, как и его противник, разведывая слабые места. И кончился он мирно, лишь с минимальным преимуществом москвича.

А случилось во втором раунде вот что.

Соперник Минеева мастер спорта Быстров, проведя первый бой осторожно, решил обрушить на молодого боксера целую серию быстрых ударов. Опытный боец, многократный участник международных встреч Быстров чувствовал, что перед ним крепкий, волевой спортсмен. У такого нелегко выиграть встречу. И тогда он решил ошеломить Юрия бурной атакой, смять, как смял незадолго перед этим чемпиона мира и Олимпийских игр англичанина Спинкса.

Но Минеев не думал сдаваться. Он не чувствовал себя выбитым из колеи. Натиск москвича только разжег его, придал силы.

«Еще посмотрим, кто кого победит, — думал Юрий, глядя на соперника. — Во всяком случае так просто не возьмешь».

— Левой чаще бей в голову, — подсказывал тренер Сергей Иванович Дудов, — и сам иди в атаку.

Гонг.

Минеев быстро встал. Он готов. Оба противника с первых же секунд развивают быстрый темп. Мелькают перчатки, разбрасывая вокруг приглушенную дробь ударов.

Нахмуренный лоб Дудова разглаживается, губы трогает улыбка: «Молодец, Юра. Хорошо бьешься».

И, как бы чувствуя похвалу, Минеев наносит сопернику несколько сильных ударов. Быстров начинает постепенно отступать. Правда, его удары все еще часты, но как они не похожи на те, что были раньше! А омский перворазрядник все наступает, лицо его воодушевлено боем. Вот он готовится нанести решительный удар левой, как подсказывал тренер, но... звучит гонг. Поединок окончен.

Юрий огорченно опускает руки. Он чувствует, что преимущества одного раунда не достаточно для победы — ведь первые два проиграны.

«Эх, еще бы несколько секунд!» — вздыхает он, а вслух говорит, пожимая Быстрову руку:

На ринге равны и преподаватель и студент — оба боксеры, оба мастера спорта. В перерыве между боем студент института физкультуры Ю. Минеев объясняет преподавателю В. Н. Третьякову его тактические ошибки.
Фото В. Конокотина.

— Мы еще встретимся...

◆

Стоя на второй ступеньке пьедестала почета, Минеев впервые замечает, как много киевлян собралось вокруг ринга, чтобы посмотреть бой московского мастера с ним, неизвестным перворазрядником из Сибири.

Юрий закрывает глаза, вспоминает свое детство. Вот он стоит в зале бокса и просит принять в секцию. Тренер смеется, глядя на него.

— Подрасти немного, малыш, — и вежливо выпроваживает из зала.

Но через год Юрия все же принимают в юношескую секцию. Это было в Дзержинске в 1954 году.

Двенадцать боев подряд выиграл молодой боксер, и только тринадцатый, на первенство Российской Федерации, проиграл, заняв третье место.

А потом Омский институт физкультуры, упорные тренировки, выступления на первенствах Сибири и Дальнего Востока, Российской Федерации, страны.

...Юрий вздрогнул, услышав свою фамилию. Говорил главный судья соревнований:

— Второе место в легчайшем весе занял молодой омский боксер Минеев.

— Ты хорошо вел бой, сибиряк, — обнимая своего недавнего противника, сказал Быстров.

Юрий улыбнулся своею широкой улыбкой.

В. ГРИВИН,
студент института физкультуры.

Огонь в океане

ЯРОСЛАВ ИОССЕЛИАНИ

*

Повреждения спешно устранялись.

— Слева катер! Быстро приближается, пеленг идет на нос! — докладывал гидроакустик.

Очередная серия вражеских «гостинцев» взорвалась прямо по носу, довольно близко, но не причинила почти никакого вреда, хотя по эффекту восприятия и ударной силе она казалась не слабее предыдущей.

— Последняя, последняя. Больше не будет! — как бы про себя забурчал Поедайло.

— Тише, ты! Знай свое дело: записывай и молчи! — шикнул на него Трапезников, не отрываясь от своей работы. Он возился с сальниками, которые стали пропускать слишком много воды.

Мы легли на новый курс и, не снижая скорости, начали отходить в сторону открытого моря. Пока взбаламученная от разрывов бомб вода мешала охотникам снова нащупать нас, важно было отойти подальше.

— Товарищ командир, лодка сильно отяжелела! Трудно управляема! — докладывал механик, хотя я и сам все видел по приборам.

— Будем ложиться на грунт, — сказал я о своем решении помощнику командира, в обязанности которого входило подготовить предварительные мероприятия к производству маневра.

— А если мы «следим»?. Ведь корпус пробит, возможно выделение соляра. Наверху, видно, штиль...

— Штиль-то штиль, — возразил я, — но уже шестнадцатый час. Надо полагать, что вечерняя рябь появилась, она укроет, если мы и выделяем небольшие пятна. Во внешних цистернах топливо израсходовано, а внутренние невредимы.

Очень осторожно подходя к месту, чтобы не взбаламутить ил, мы легли на грунт в восемнадцати кабельтовых от места последней атаки катеров. Сразу же были остановлены механизмы, которые могли издавать шумы, слышимые за пределами корпуса лодки. По кораблю было объявлено о соблюдении полной тишины.

Гидроакустический пост играл теперь особенно важную роль. Он должен был заблаговременно предупредить об опасности с таким расчетом, чтобы мы могли успеть сняться с грунта и начать уклонение.

— Пробоина заделана! — докладывали по телефону из аварийного помещения. — Поступление воды прекращено полностью. Разрешите приступить к осушению отсека.

— Откачивать воду за борт не разрешаю! — сухо ответил я.

Люди, погруженные больше чем по пояс в воду, работали в весьма тяжелых условиях. В изолированном от других помещений отсеке было создано воздушное противодавление для облегчения борьбы с поступлением воды, и подводникам приходилось дышать сжатым в несколько атмосфер воздухом. Это значительно усугубляло их утомление. Однако надо терпеть. Главное было обмануть разъяренного врага, оторваться от него во что бы то ни стало.

— Видать, мы сильно насолили фашистам. Никак нас не оставят, — услышал я приглушенные слова Трапезникова.

Я глянул в его сторону, но увидел только ноги, торчащие из-под палубы. Сам он был в трюме и возился с неисправностью в арматуре помпы.

— Да, Паша, сегодня был выход в атаку не на луну, — ответил ему кто-то.

Оторвавшись от карт, я заглянул в маленький трюмик, в котором едва мог поместиться один человек.

— Поедайло? Вы что делаете в трюме? — удивился я.

— Помогаю Трапезникову, товарищ командир! — браво отвечал матрос, ухитрившийся улиткой крутиться вокруг фундамента помпы.

— А кто на записи?

— Механик сам. Он мне разрешил. Один Трапезников не справится... работа сложная...

— Вас просит к телефону Каркоцкий из аварийного отсека, товарищ командир! — протянул мне телефонную трубку механик.

Однако разговор с парторгом пришлось отложить. Басящий голос гидроакустика докладывал:

— Правый катер дал полный ход! Расстояние более двенадцати кабельтовых.

— Сближается с нами или нет? — машинально переспросил я.

— Никак нет, к нам не приближается, товарищ командир, — уточнил радист Бордок, — но, похоже, идет в атаку.

— По кому же он тогда... в атаку-то? — бурчал в трюме Поедайло.

(Продолжение. Начало в №№ 21, 22, 23).

(Продолжение следует).

Хорошо трудятся на Одесском маслозаводе нашей области молодые маслоделы Таисья Базарь и Фрида Шенеман. Вместе со всем коллективом предприятия они борются за хорошее качество выпускаемой продукции.
Фото Э. Савина.

ТАК у них

...В то утро студент Сеульского художественного института Сор До Сик проснулся с тревожной мыслью. Если он сегодня не внесет платы за обучение, его выгонят из института. Но где взять деньги? И Сор До Сик отправился продавать последнее, что он еще мог продать, — свою кровь. Однако у донорского пункта, несмотря на раннее утро, уже толпилась огромная очередь, хотя пункт начинал работу с часу дня. Простояв до позднего вечера, Сор До Сик так и не смог сдать кровь. Вернувшись домой, он отравился...

Будучи не в состоянии внести плату за обучение своего старшего сына, покончил жизнь самоубийством безработный Пак Хак Бон, житель Пусана.

Подобные сообщения не сходят со страниц южнокорейской печати.

Из института—в ряды безработных

Факты, публикуемые американской печатью, свидетельствуют, что молодые специалисты, которые в настоящее время оканчивают вузы, встречают огромные трудности с устройством на работу. Зачастую они прямо с институтской скамьи попадают в число безработных.

В письме, опубликованном газетой «Чикаго сан энд таймс», Ричард Сармонт заявляет: я недавно окончил университет в штате Иллинойс и занимаюсь усиленными поисками работы. Я пришел к выводу, что наша экономическая система не так уж хороша. Жестоко убеждать молодых людей в необходимости окончить колледж. Ведь по окончании учебы мы непосредственно сталкиваемся с тем, как действует эта экономика. Какой смысл посещать четыре года колледж, если оказывается, что время, использованное для учебы, было потрачено зря?..

Если среди моих родственников или друзей, заявляет в заключение автор письма, не найдется человека, занимающего какой-либо важный пост в той или иной компании, у меня будет очень мало шансов получить приличную работу.

Выходящая в Детройте газета «Ньюс» опубликовала письмо за подписью «инженер». Автор письма рассказывает, что в прошлом году он окончил высшее учебное заведение и получил степень бакалавра наук в области механики. Недавно он был уволен с того предприятия, на которое ему удалось поступить.

— Я проработал всего лишь 6 недель, говорится в письме,— и поэтому не имею права на получение пособия по безработице. Теперь я бедствую в Детройте с женой и двумя детьми. Я проехал 900 миль, чтобы получить работу инженера. Я не могу вернуться в свой родной город ввиду отсутствия необходимых для этого средств, а найти работу здесь, по-видимому, невозможно.

ТАСС.

КУДА ПОЙТИ

ОБЛДРАМТЕАТР — **«В поисках радости»**. 26/II **«Дали неоглядные»**. Начало в 8 час. веч.

КИНОТЕАТР ИМЕНИ МАЯКОВСКОГО — (Голубой зал) — **«Часы остановились в полночь»** — в 9, 12-45, 4-30, 8-15 и 10-15 веч. **«Шли солдаты»** — в 11, 2-45 и 6-30 веч. (Розовый зал) — **«Часы остановились в полночь»** — в 9-30, 11-30, 1-30, 3-30, 5-30 7-30 и 9-30 веч.

«ХУДОЖЕСТВЕННЫЙ» — **«Голубая стрела»** — в 9-40, 11-30, 1-20, 3-10, 5, 6-50, 8-40 и 10-25 веч.

«МАЯК» — **«Случай в пустыне»** — в 11-30 и 3 ч. дня. **«Гроза над полями»** и журнал **«Миллионы цветов»** (о городе Омске) — в 1, 4-50, 6-40, 8-30 и 10-20 веч.

«ЛУЧ» — **«Солдатское сердце»** — в 10, 1-25, 4-50, 6-35 и 10 ч. веч. **«Два Федора»** — в 11-45, 3-10 и 8-20 веч.

ЦИРК — «Программа аттракционных номеров»: **Тереза Дурова** со своими четвероногими друзьями, дагестанские канатоходцы под руководством заслуж. артиста РСФСР и народного артиста Даг. АССР Яраги Гаджикурбанова, **Семен Рубанов** с партнерами (иллюзия) и другие номера. В паузах комик-пародист **Георгий Карантонис**. Начало в 8 час. веч.

Газета выходит в среду, пятницу и воскресенье.

АДРЕС РЕДАКЦИИ: Омск, ул. Ленина, 11. ТЕЛЕФОНЫ: секретариата 14-81, отделов — 10-69, бухгалтерии — Кб 2-32. О недоставке газет звонить 13-40 и 6-18.

Редактор В. ЖЕЛТОНОГОВ.

ПД01067. Омск, типография издательства «Омская правда». Заказ № 1570. Тираж 30291