*Пролетарии всех стран, соединяйтесь!*

# Молодой большевик

ОРГАН ОМСКОГО ОБКОМА И ГОРКОМА ВЛКСМ

№ 41 (1585) Год. изд. X | 4 апреля 1952 года, пятница | Цена 20 коп.

# Ответ товарища Сталина

## на вопросы группы редакторов американских газет

Группа редакторов американских провинциальных газет обратилась к товарищу Сталину от имени 50 редакторов этих газет с четырьмя вопросами, на которые товарищ Сталин дал приведенные ниже ответы:

**Вопрос:** Является ли третья мировая война более близкой в настоящее время, чем два или три года тому назад?

**Ответ:** Нет, не является.

**Вопрос:** Принесла ли бы пользу встреча глав великих держав?

**Ответ:** Возможно, что принесла бы пользу.

**Вопрос:** Считаете ли Вы настоящий момент подходящим для об'единения Германии?

**Ответ:** Да, считаю.

**Вопрос:** На какой основе возможно сосуществование капитализма и коммунизма?

**Ответ:** Мирное сосуществование капитализма и коммунизма вполне возможно при наличии обоюдного желания сотрудничать, при готовности исполнять взятые на себя обязательства, при соблюдении принципа равенства и невмешательства во внутренние дела других государств.

г. Сталинск

## Кузнецкий металлургический комбинат

**Директору комбината товарищу БЕЛАНУ**

**Главному инженеру комбината товарищу ЕРМОЛАЕВУ**

**Парторгу ЦК ВКП(б) товарищу КАРПОВУ**

**Председателю завкома товарищу ПРИСТЕХИНУ**

**Комсоргу ЦК ВЛКСМ товарищу РЕЗНИКОВУ**

Приветствую и поздравляю рабочих, работниц, инженеров, техников и служащих Кузнецкого металлургического комбината и треста «Сталинскпромстрой» с двадцатилетием со дня ввода в действие комбината — мощного и технически передового металлургического предприятия страны.

Кузнецкие металлурги идут в первых рядах героического рабочего класса Советского Союза, с честью выполняли и выполняют задания Партии и Правительства по обеспечению народного хозяйства металлом.

От всей души желаю Вам, товарищи, новых успехов в Вашей работе.

**И. СТАЛИН.**

## Первые успехи

Развернувшееся в стране предмайское соревнование принимает все больший размах. Тысячи и тысячи советских патриотов становятся на стахановские вахты, берут новые производственные обязательства, борются за их выполнение.

На машиностроительных предприятиях Краматорска насчитывается уже сто стахановцев, которые встречают международный праздник завершением годовых норм. 31 марта, например, токарь механического цеха № 3 завода тяжелого станкостроения Н. Захарченко досрочно завершил годовое задание. В том же цехе дают продукцию в счет 1953 года строгальщики В. Куценко, Г. Фоменко и токарь С. Костичов.

Больших успехов добились ленинградские сталевары Кировского завода. В марте они провели каждую вторую плавку скоростными методами и сэкономили десятки тонн топлива.

На Украине горняки передового в Никополь-Марганцевском бассейне рудника имени Максимова отгрузили металлургам в счет предмайских обязательств крупную партию руды, добытой сверх квартального плана.

Достойно несут предмайскую трудовую вахту тысячи стахановцев Одессы, Кишинева, Владивостока и других городов.

Социалистическое соревнование в честь международного праздника охватывает все новые массы трудящихся. Со всех концов страны идут волнующие радостные вести о первых результатах этого подлинного всенародного движения. Советские патриоты совершают трудовые подвиги во имя своей любимой Родины, показывающей человечеству верный путь к прогрессу и счастью.

(ТАСС).

# Жить все радостнее, все веселее!

## Молодежь области горячо благодарит партию и правительство за отеческую заботу о народе

### Наш ответ

С чувством большой радости встретили кердники постановление партии и правительства о новом снижении цен на продовольственные товары.

На митинге первой смены выступила крутильщица комсомолка Софья Штарк.

— Постановление партии и правительства, — сказала она, — свидетельствует об огромных успехах советского народа. Чувством гордости наполняет оно сердце каждого советского человека, вдохновляя его на новые трудовые подвиги.

Коллектив нашего крутильного цеха, став на стахановскую вахту в честь Первомая, взял повышенные обязательства. На заботу партии, правительства и лично товарища Сталина мы ответим новыми производственными победами!

Предложение тов. Штарк поддержали рабочие остальных цехов.

Выполнять задания не ниже, чем на 118 процентов, — таков наш ответ на новую заботу о народе,—заявила помастера тростильного цеха комсомолка Мусатова.

### Пусть сильнее будет Родина

В красном уголке станции Омск-пассажирская состоялся многолюдный митинг. В полном составе пришла сюда комсомольско-молодежная смена, которой руководит комсомолец Геннадий Миронов.

Выступая на митинге, железнодорожники от всей души благодарили советское правительство, большевистскую партию, великого вождя товарища Сталина за неустанную заботу о благе народа. Стахановец Афанасий Максимович Парасочка сказал.

— Как не гордиться нам, советским людям, своей великой Отчизной! В то время, когда американские и английские хищники пытаются разжечь новую мировую войну и обрушивают на плечи трудящихся непосильные налоги, когда в погоне за сверхприбылями они доводят массы до нищеты, наше правительство, наша родная партия и великий Сталин делают все, чтобы еще более поднялся жизненный уровень советских людей. Пусть беснуются империалисты. Постановление партии и правительства — новый могучий удар по поджигателям войны! И мы с гордостью можем сказать: и наша доля труда есть в общем деле борьбы за мир. Так приложим все свои силы к тому, чтобы еще богаче и прекраснее была жизнь нашего народа, чтобы еще сильнее и могущественнее стала Родина!

С большим вниманием выслушали собравшиеся комсомольца Миронова. Он внес предложение стать на стахановскую вахту мира и нести ее до международного праздника трудящихся — 1 Мая.

— Стопроцентное отправление поездов по графику, 80 процентов поездов, обработанных скоростным методом, условная гарантийная марка всем маршрутам своего сформирования, — таков наш ответ на новую заботу партии и правительства.

Предложение Миронова дружно поддержал весь коллектив. Железнодорожники станции Омск-пассажирская встали на вахту мира.

**С. ИВАНОВ.**

### Большое спасибо

Открывая митинг в автодорожном институте, доцент С. Я. Кулагин сказал:

— Последовательное снижение цен в нашем государстве — свидетельство роста экономического могущества Отчизны, идущей к коммунизму. Большое спасибо родному Сталину за заботу о народе.

— Новое снижение цен, — сказал четвертокурсник комсомолец Е. Губенин, — значительно удешевляет месячный прожиточный минимум студента. На заботу партии и правительства мы ответим отличной учебой.

Со словами благодарности товарищу Сталину выступили лаборанты Ф. Д. Нестеренко и И. Ф. Румянцев, студент И. Мерин и другие.

### В МАГАЗИНЕ

Еще задолго до открытия магазина молодежно-комсомольская бригада отличного обслуживания была готова к началу торговли.

Продавщицы комсомолки Александра Захваткина, Екатерина Рычапова и Нелля Нохрина, еще раз проверив этикетки с новыми, сниженными ценами, слушали указания заведующей отделом.

— Придется много поработать сегодня, — говорила тов. Станкевич. — Смотрите, сколько покупателей уже собралось. Нужно быстро и культурно каждого обслужить.

— А вы не беспокойтесь, Виктория Ивановна, — ответила Екатерина Рычапова. — Ни один покупатель не останется без внимания.

С первой же минуты открытия магазина началась оживленная торговля. Вот у прилавка домохозяйка Анастасия Федоровна Афанасьева. Она берет сыр, сухофрукты, печенье, колбасу.

— Теперь по новым ценам для нашей большой семьи все стало еще доступнее. Спасибо товарищу Сталину за заботу о нас, — говорит она

Екатерина Рычапова отпускает работнице Павлоградского райсемхоза Марии Язовой сдобные баранки, сахар, печенье.

— Я приехала в город, — рассказывает М. Язова, — и здесь меня застала радостная весть о снижении цен. В ответ на заботу партии и правительства хочется работать еще лучше.

За первые два часа омский гастроном № 2 обслужил сотни покупателей.

## Слово сосновских механизаторов

Сообщение о новом, пятом по счету, снижении цен на продовольственные товары вызвало среди коллектива Сосновской МТС чувство большой радости. После того, как радио передало эту весть, в мастерской состоялся митинг.

Слово взял молодой тракторист, секретарь комсомольской организации Леонид Дружинин.

— Большевистская партия, родное Советское правительство неустанно заботятся о благосостоянии народа, — взволнованно сказал он. — Ярким свидетельством этого является новое снижение цен. Мы, со своей стороны, приложим все усилия, чтобы повысить урожайность наших полей, порадовать Родину еще большим изобилием хлеба.

Леонид Дружинин тут же взял обязательство: выработать на тракторе «С-80» две тысячи гектаров мягкой пахоты и сэкономить полторы тонны горючего.

Механизаторы Сосновской МТС горячо поддержали выступление Дружинина. Они дали слово бороться за 120-пудовый урожай с гектара.

**АМУРСКАЯ ОБЛАСТЬ.** Трест «Райчихуголь» — один из передовых в комбинате «Хабаровскуголь».

По инициативе главного инженера разреза «Аллочкин отрог» комсомольца Н. И. Паркова угольщики внедряют новый метод добычи угля, намного снижающий его себестоимость.

НА СНИМКЕ: Н. И. Парков, горный мастер В. А. Михайлов и лучший машинист экскаватора А. И. Попов подводят итоги работы за смену.

Фото В. Байдалова (Фотохроника ТАСС).

*Молодым рабочим — особую заботу*

# В ИНТЕРЕСАХ СТРАНЫ

Учебные заведения трудовых резервов окружены повседневной заботой большевистской партии, советского правительства, лично товарища Сталина. «Создание государственных трудовых резервов, — указывал Г. М. Маленков, — обучение молодых контингентов рабочей силы в ремесленных училищах и школах фабрично-заводского обучения и плановое распределение их соответственно потребности различных отраслей народного хозяйства, является предметом особой заботы партии».

Работники ремесленных училищ и школ ФЗО Омской области, под руководством партийных организаций и при активном участии комсомола, упорно работают над улучшением профессионально-технической подготовки и воспитания молодых рабочих.

Улучшение профессионального обучения молодежи сказывается на самостоятельной работе бывших учащихся. Большинство из них значительно перевыполняет нормы. Так, воспитанники второго ремесленного училища тт. Егошин, Корниенко, Дудко уже выполнили задание 1952 года и работают сейчас в счет будущего года. В стройконторе Куйбышевского района бывшие выпускники тт. Макаров, Игнатов, Демьянцев перекрывают задания в два с лишним раза. Только за 1951 год из числа воспитанников трудовых резервов на предприятиях города выдвинуто на руководящие посты 107 человек. Из них бригадирами в цехах работают 64 человека, мастерами —24, помощниками начальников цехов — четверо, машинистами паровозов и поездными мастерами — 15 человек.

Нельзя, разумеется, сказать, что нами уже все сделано для высококвалифицированного обучения учащихся ремесленных училищ и школ ФЗО. Но коллектив управления трудовых резервов, преподавательский состав и инженерно-технические работники учебных заведений постоянно стремятся к тому, чтобы сделать молодых рабочих настоящими мастерами своего дела.

Необходимо добиться и того, чтобы молодым рабочим — выпускникам ремесленных училищ и школ ФЗО, вступающим в производственную жизнь, уделялось всестороннее внимание на предприятиях. Нужно помочь им освоиться с работой в новой обстановке, создать хорошие условия труда и быта, обязательно использовать их по специальности.

К сожалению, на некоторых предприятиях нашего города наблюдается неправильное отношение к выпускникам.

В той же строительной конторе Куйбышевского района, например, работает значительное число выпускников системы трудовых резервов. Но живут они в плохих жилищных условиях — в бараках на межперевалочной базе. Помещение здесь грязное, плохо отапливаемое. Руководитель конторы тов. Деревянко не показывается в общежитии, не интересуется бытом молодых рабочих, не обращает внимания на их запросы, использует молодых строителей не по специальности. Так, выпускники тт. Корюкин, Прудников, Козлов и Марченко — штукатуры, а работали они в течение продолжительного времени чернорабочими.

В числе «не выполняющих норм» выпускников долгое время считались здесь тт. Голодный, Савенко, Снегирев. Но почему они не справлялись с заданиями — этот вопрос никого не интересовал. Когда же, после нашего вмешательства, им создали нормальные условия труда, они через месяц, к удивлению начальства, стали передовиками.

Плохо используют молодых паровозников в Омском депо. Здесь не укомплектованы постоянные молодежные бригады. Часто бывает так: вызывают молодого рабочего для поездки в очередной рейс, а по истечении нескольких часов выясняется, что поездка не состоится. Руководители депо мало обращают внимания на повышение квалификации кочегаров. Не лучше обстоит и на судоремонтном заводе.

Такое положение дальше нетерпимо. Выпускники заслуживают и должны пользоваться на каждом предприятии настоящей отеческой заботой. Этого требуют интересы страны.

**А. ДУДИН,**
**нач. областного управления трудовых резервов.**

**На 450—500 процентов выполняет сменные задания фрезеровщица Калачинского механического завода комсомолка Надежда Ступина.**

**НА СНИМКЕ: Н. Ступина и мастер М. Куприянов за проверкой детали.** Фото В. Конюкотина.

## В ткацком цехе

Только год назад пришла Ирина Иголкина из школы ФЗУ в ткацкий цех кордной фабрики. А теперь она обслуживает три станка и не уступает в соревновании опытным работницам. Хорошая производственница и активная общественница, она избрана профоргом группы.

Мария Потапова поступила в ткацкий цех, не имея никакой специальности. Она добросовестно выполняла любую вспомогательную работу и в то же время внимательно присматривалась к опытным мастерам. Ей очень хотелось быть ткачихой, так же, как они, управлять машинами, видеть продукцию, изготовленную своими руками.

Стремления Маши Потаповой заметила депутат Верховного Совета РСФСР Анисья Георгиевна Орлова. Она поговорила с ней и попросила начальника цеха перевести Потапову в ученицы. Сейчас Мария — уже опытная уточница, работающая на трех станках. В свободную минуту она учится у Анисьи Георгиевны ткацкому делу.

Помощником мастера по настройке станков работает в цехе Николай Мосунов. В прошлом году он был грузчиком: отвозил кордные рулоны, доставлял сырье и полуфабрикаты. Тов. Орлова решила обучать его настройке ткацких станков. И надо сказать, ее ожидания оправдались, — через месяц Николай мог уже самостоятельно устранять перебои в работе станков.

Воспитание молодых рабочих — золотое правило всего коллектива ткацкого цеха. Не случайно, этот цех — один из лучших на кордной фабрике.

**П. ДЕЕВ.**

## Новое пополнение речников

Скоро начнется навигация. Вместе с большой семьей речников Нижне-Иртышского пароходства к ней готовятся учащиеся седьмого ремесленного училища.

Сейчас в училище ответственная пора—идут выпускные экзамены. Весь коллектив настойчиво готовится к каждому из них. Воспитанники А. Рожков, А. Отмахов, Я. Вукс, Ю. Русинов, В. Каменев, А. Лаптев и многие другие сдают экзамены только на отлично. Учащиеся стремятся как можно больше получить от опытных мастеров и преподавателей, как можно лучше овладеть своей специальностью.

**И. ЛАПТЕВ,**
**член комитета ВЛКСМ училища.**

## Комсомольцы читают лекции

182 активиста об'единяет лекторская группа при отделе культпросветработы Павлоградского райисполкома. Среди них — много комсомольцев.

В конце минувшего года руководителем группы была утверждена комсомолка-учительница Л. Я. Гринина. С этого времени работа лектория значительно оживилась. Лекции стали читаться не только на центральных усадьбах колхозов и МТС, но и в поселках отдаленных бригад.

В прошлом году для тружеников района было прочитано 629 лекций, а нынче только за три месяца — около 300.

С содержательными лекциями на литературные темы выступает перед колхозниками сельхозартели «Свобода» комсомолка тов. Малышева —учительница Глинкинской семилетней школы. Большой популярностью пользуются лекции комсомольцев: преподавателя физики Божедаровской семилетней школы тов Радионовой, заведующей Явлено-Покровской избой-читальней Анны Гарбузовой, учителя биологии Павлоградской средней школы Надежды Горюновой.

### КНИЖНЫЙ ФОНД НЕПРЕРЫВНО ПОПОЛНЯЕТСЯ

Непрерывно пополняется книжный фонд библиотеки колхоза «Красный Октябрь» Дробышевского района. Только в этом году библиотека приобрела много новинок политической, художественной, научно-популярной и сельскохозяйственной литературы.

Растет и количество читателей. Особенно тянется к книге колхозная молодежь.

Заведующая библиотекой Вера Чащина рассказывает, что особым спросом читателей-колхозников пользуются произведения лауреатов Сталинских премий. Никогда не лежат на полках «Жатва» Николаевой, «Далеко от Москвы» Ажаева, «От всего сердца» Мальцева.

### СМОТР САМОДЕЯТЕЛЬНОСТИ

Смотр сельской художественной самодеятельности состоялся в Тюкалинске. Первое место присуждено Нагибинскому сельскому клубу.

# Комсомольская организация и Досааф

Подготовку молодежи к защите Отечества Ленинско-Сталинский комсомол всегда считал и считает своим кровным делом. В Уставе ВЛКСМ говорится, что каждый комсомолец должен «изучать военное дело, быть беззаветно преданным великой социалистической Родине и быть готовым отдать для нее все свои силы, а если понадобится,—жизнь...»

Наша славная молодежь любит Советскую Армию. Дружба комсомола с ней зародилась еще во времена гражданской войны. Она закреплена шефством комсомола над Военно-Морским и Военно-Воздушным Флотами. Молодежь всегда проявляет стремление к тому, чтобы знать историю и боевые традиции Вооруженных Сил СССР, ознакомиться с их техникой.

Вопросы пропаганды военных знаний среди молодежи комсомол решает под руководством партийных организаций, совместно и при помощи Добровольного общества содействия армии, авиации и флоту (Досааф СССР), созданного в результате об'единения Досарма, Досава и Досфлота.

Досааф является массовой патриотической организацией трудящихся. Общество призвано содействовать укреплению могущества нашей армии, авиации и флота, воспитывать своих членов в духе советского патриотизма, в духе готовности с честью выполнить священный долг каждого советского гражданина — защищать социалистическую Родину.

Комсомольские организации уже накопили некоторый опыт совместной с Досаафом деятельности по пропаганде военно-технических, авиационных и военно-морских знаний среди молодежи. Эту деловую связь нужно всемерно крепить и развивать. Правильно поступают те комсомольские организации, которые проводят лекции, доклады, тематические вечера на военно-технические и военно-исторические темы. Тем самым они способствуют распространению военно-технических знаний среди молодежи и вовлечению в Досааф новых членов. Большую помощь в этом деле могут принести также просмотры пропагандистских и учебных фильмов Досаафа, создание в клубах и избах-читальнях выставок, витрин, военных уголков, показывающих работу организаций Общества.

Известно, что для проведения военно-массовой и учебной работы среди молодежи в первичных организациях Досаафа создаются учебные группы, кружки и курсы. В учебных группах молодежь получает начальные знания и навыки в области стрелковой подготовки, телефонии, телеграфии, радиотехники, парашютного спорта и других. В кружках она имеет возможность более глубоко овладеть избранной специальностью в области военного дела.

Все формы пропагандистской и раз'яснительной работы следует использовать для широкого вовлечения молодежи в члены Досаафа. Забота о росте Общества — важнейшая задача комсомольских организаций. Надо стремиться к тому, чтобы комсомольцы и большая часть молодежи состояли в Досаафе, чтобы не было ни одного колхоза, совхоза МТС, учреждения и учебного заведения без организации Досаафа. Пусть каждый комсомолец — член Досаафа овладеет одной из специальностей, которую можно приобрести в Обществе.

Полученные военно-технические знания молодые люди всегда могут применять и в повседневной жизни. Возьмем, к примеру, радио. В нашей стране немало радиолюбителей — членов Досаафа. Занимаясь в радиокружках, они ежегодно изготовляют десятки тысяч радиоприемников, сотни радиоузлов, радиофицируют села и т. д. Из среды бывших кружковцев вышло много конструкторов, рационализаторов, изобретателей, ныне успешно работающих в радиопромышленности.

Много ценного и полезного получают пионеры и школьники, увлекающиеся авиационным и морским моделизмом. Строя и запуская авиационные, морские модели, они закрепляют полученные в школе знания по математике, физике, естествознанию, знакомятся с устройством самолета или корабля, учатся самостоятельно конструировать, работать различными инструментами.

За последние годы авиационный и морской моделизм в СССР достиг значительного развития. Этим увлекательным делом занимаются сотни тысяч взрослых и детей. Советские моделисты — лучшие в мире. Только в 1951 году наши авиамоделисты десятки раз превышали всесоюзные рекорды, из них 20 являются мировыми. Однако эти результаты все еще недостаточны. Долг комсомольских организаций совместно с комитетами Досаафа и органами народного образования добиваться, чтобы моделисты были во всех школах, чтобы при каждом Дворце, Доме пионеров и при станциях юных техников работали кружки юных моделистов.

Советские юноши и девушки с увлечением отдаются спорту. Члены Досаафа могут избрать стрелковый, самолетный, парашютный, планерный, автомобильный, мотоциклетный, водный и другие виды спорта. Занятия ими способствуют воспитанию смелости, выносливости, физической закалки. Заслуживает внимания работа комсомольских организаций, которые оказывают всемерную помощь комитетам Досаафа в организации регулярной учебно-тренировочной работы спортивных команд Общества, в подготовке и проведении состязаний.

Известно, что успех всякого дела решают кадры. Первичные организации Досаафа сейчас особенно нуждаются в хорошо подготовленных инструкторах-общественниках, в кадрах председателей местных комитетов. Важно, чтобы комсомольские организации не только рекомендовали комсомольцев, способных справиться с этой работой, но и не упускали их из поля зрения, заботились о том, чтобы с активом Досаафа регулярно проводились инструктивные совещания и семинары по вопросам практики работы.

Некоторые первичные организации Общества нуждаются в учебных классах, наглядных пособиях. И тут многое могут сделать комсомольские организации. Следует только более активно привлекать молодежь к изготовлению пособий и оборудованию помещений.

Активно участвуя в работе Досаафа, многомиллионный комсомол вносит вклад в дальнейшее укрепление обороноспособности нашей Родины.

**И. ЗУБКОВ,**
**заместитель заведующего военно-физкультурным отделом ЦК ВЛКСМ.**

М. КУДРИН.

# Пионерская ГЭС

1. Утром с лопатами, топорами и тачками ребята сошлись в овраге, по дну которого течет маленькая речка Артынка. Меж ее живописных берегов, поросших кустарником, струится холодная ключевая вода.

Вот эту-то речку и решили запрудить воспитанники Новорождественского детского дома.

По расчетам инструктора по труду Михаила Никандровича Кокотчикова выходило, что каждый воспитанник старшей группы должен был подвезти к насыпи десятки кубических метров земли.

— Мы, Михаил Никандрович, работы не боимся! — заявил Шура Заслонник, когда инструктор стал рассказывать о предстоящем строительстве.

— Вот и хорошо! И, развернув складной метр, Михаил Никандрович показал на раскидистый ракитовый куст на противоположном берегу.

— В этом направлении, ребята, пойдет основная ось плотины. С двух сторон построим земляные насыпи. Сомкнувшись, они закроют путь воде, и она будет накапливаться в овраге. Речушка здесь неширокая, берега крутые, устойчивые, без оползней и осыпей, — пруд получится хороший.

Юные строители разбились на две группы: правобережную и левобережную. Во главе групп Михаил Никандрович поставил самых инициативных пионеров: Сашу Заслонник и Полю Вербицкую.

И вот — закипела работа, затарахтели тачки с глиной, застучали о сухой грунт лопаты.

Первую тачку с глиной привез Саша Заслонник. Ничего, что в непривычных руках она норовит опрокинуться и натирает на руках мозоли! За Сашей катит тачку Коля Марков, давший слово, что он не отстанет от лучших землекопов. За Колей — остальные ребята. Между группами, как-то само по себе, возникло соревнование.

* * *

Шли горячие, трудовые деньки. Над Артынкой раздавался веселый гомон, слышались песни, шутки. Земляные насыпи, точно две больших руки, раскинулись поперек оврага, чтобы сомкнуться на середине реки. По ним уже свободно ребята возили тачки и разворачивались, не мешая друг другу.

Но получилось так, что правобережная группа отстала на несколько десятков кубометров от левобережной. Тогда-то у Вани Шкурко и зародилась идея: начать подвозку земли на телеге, используя детдомовского вола. Ваня запряг вола в телегу и с криком — «Посторонитесь!» — торжественно в'ехал на площадку.

— Не смейтесь! Теперь мы перегоним вас! — задорно кричал левобережцам Шкурко.

Но, к великому огорчению правобережцев, «Соловей» оказался непригоден к работе, и от затеи с волом пришлось отказаться. Хотя правобережные ребята уже наловчились орудовать тачками, перегнать бригаду Саши Заслонника они не могли. Саша умело, точно играя лопатой, грузил землю в тачку. И у товарища Саши — Коли Маркова лопата летала, словно живая. У Саши наполнена тачка — и у Коли тоже. Саша катит тачку к насыпи — и Коля тоже.

— Не догонишь! — озорно кричит Саша.

— Догоню! — отвечает Коля.

Легко катить тачку под гору по деревянной дорожке. Только крепко держись на ногах!

На насыпи стоит Михаил Никандрович и командует. Он точно капитан на мостике парохода.

— Михаил Никандрович, я двадцатую свалил, — радостно сообщает Саша Заслонник.

Трудно угнаться за левобережцами, особенно за такими, как Саша и Коля.

— Трудно, но можно, — сказала Поля Вербицкая.

— Давайте догоним! — предложил Ваня Шкурко. — А сделаем это так: организуем работу по конвейеру — одни грузят, другие отвозят, третьи трамбуют и облицовывают насыпь.

Предложение понравилось. Тачки вручили наиболее крепким ребятам.

Дело стало спориться. Вот Ваня Шкурко. Никто его не подгоняет. Опрокидывая тачку, он бегом спешит к ровику за новым грузом. С его лба сползают капельки пота. На пути к ровику Ваня докладывает:

— Михаил Никандрович, я уже тридцать пятую тачку свалил!

Ваня не ждет ответа, а спешит к ровику, чтобы до конца, смены успеть подвезти еще пятнадцать — двадцать тачек. Ведь теперь приходится возить и за себя, и за напарника, который грузит ему глину.

— А я, Михаил Никандрович, сорок свалила,—докладывает Поля Вербицкая.

От Поли и Вани не отстают их товарищи: Толя Скрябин, Сережа Качесов, Фридрик Файзулин и Витя Жубенко. На их счету по сорок тачек на каждого!

...Бежали дни. И вот уже между насыпями оставалось небольшое пространство — руку подать! Кто же первый подаст ее? Левый берег или правый?

— Очевидно, это право будет предоставлено тому берегу, у которого окажутся лучшие показатели, — сказал Михаил Никандрович.

Правобережцы нажали. Нелегко им пришлось, но они догнали и перегнали своих соперников.

Наконец, насыпи сошлись настолько, что позволили сияющей Поле Вербицкой подать руку Саше Заслоннику. Обращаясь к левобережцам, Поля сказала:

— А все-таки молодцы вы, ребята!..

— Не мы, а вы, — неловко улыбаясь, ответил ей Саша.

— Все вы у меня молодцы! — тепло, по-отцовски, сказал Михаил Никандрович.

Юные строители праздновали свою первую победу.

* * *

Утром на берег пруда пришли воспитанники детского дома и местные колхозники. Над затопленным оврагом стоял еще туман. Где-то совсем близко крякали утки, да, всплескивая крыльями, весело перекликались гусиные стайки.

— Как хорошо у нас здесь! — восхищались ребята.

— Приволье теперь для птицы! — говорили колхозники.

Пруд колхозники назвали «Пионерским».

В этот июньский день воспитанники детского дома первый раз искупались в пруде, где-то наловили много мальков и пустили их в водоем.

Пруд стал для воспитанников любимым местом отдыха.

...Весенний паводок принес много хлопот и волнений. Когда вода поднялась, Саша Заслонник открыл два щита запасных вешняков, чтобы ослабить ее напор. Это было поздно вечером. В комнатах все уже спали, только Саше не спалось. Тревожился он за плотину.

Мальчик встал с постели, открыл створку окна и прислушался. С реки доносился подозрительный шум. Что-то неладное творится на плотине! Саша приглушенным голосом будил товарищей:

— Вставайте! Плотину водой размоет!..

С постелей соскочили Коля Марков, Фридрик Файзулин, Юра Сидоров.

Ночь была темная. Вот и пруд. Совсем близко шумели волны, в лесу свистел порывистый ветер. Вода, подгоняемая ветром, прорывалась через земляную насыпь.

Саша командует:

— Коля, беги в общежитие, поднимай тревогу... Плотину надо спасать! А мы попробуем открыть запасные щиты.

— Есть поднять тревогу! — отчеканил Коля и исчез в темноте.

Шум нарастал. Казалось, что вода сплошным потоком прорывается через плотину.

Пионеры взялись за руки.

— Не отрывайтесь от меня, — скомандовал Саша и, нащупав шестом плотину, они побрели вдоль ее по бурлящей воде.

Тревожный звон раздался со стороны общежития. Это Коля Марков железным стержнем колотил о рельсу и кричал:

— Тревога!!! Тревога!!!

Спасать свое детище прибежали не только воспитанники, но и местные колхозники.

Юные строители с большим трудом открыли запасные щиты и брели назад. Недалеко от правого берега размыло щель, и вода вот-вот могла хлынуть на детей. Но во-время подоспел Михаил Никандрович с колхозниками. Обнаружив брешь в плотине, они быстро заделали ее. С затопленной плотины были переправлены на берег Саша Заслонник, Юра Сидоров и Фридрик Файзулин.

На востоке занималась заря. Горнист сыграл отбой, и все, уставшие от труда и бессонницы, разошлись по домам.

**Окончание следует.**

## ПО МЕСТАМ ПАРТИЗАНСКИХ БОЕВ

С увлечением занимаются в историческом кружке учащиеся Седельниковской средней школы. Недавно они совершили экскурсию и лыжный поход по району, встретились с партизанами гражданской войны, собрали интересный исторический материал. Кружковцы планируют провести летом экскурсию в Омск.

## Обращение к товарищу И. В. Сталину редакторов американских газет

Группа редакторов американских провинциальных газет, совершающая поездку по странам Западной Европы и Среднего Востока, обратилась к Председателю Совета Министров СССР товарищу И. В. Сталину от имени 50 редакторов с просьбой ответить на четыре вопроса по поводу современного международного положения.

Обратившиеся с этой просьбой редакторы представляют газеты, выходящие в 21 штате США, в том числе в Калифорнии, Техасе, Канзасе, Мичигане, Алабаме, Луизиане, Пенсильвании, Теннеси, Нью Джерси, Миннесоте, Огайо и др.

Обращение к товарищу И. В. Сталину подписали: Джеймс Уик («Дейли Таймс», г. Найлс), Джон Доустон («Дейли Ньюс», г. Чикаго), Эвелина де Пентима («Бикон», г. Вичита), Хью Бойд («Хоум Ньюз», г. Нью Брансвик), Давид Хоу («Фри Пресс», г. Бирмингтон), Филипп Миллер («Трибюн», г. Ройал Оук), Ирен Бедард («Трибюн», г. Хиббинг), Анна Элоиза (телевизионная станция, г. Бирмингам), Элен Фармер («Дейли Иберман», г. Нью Иберия), Джон Коркоран (телевизионная станция, г. Филадельфия), Поль Джекинс («Морнинг Пост», г. Эль Сентро), Эллиот Тим (радиостанция, г. Акрон), Артур Хойлс («Ревью», г. Элайнс), Рональд Вудард (радиостанция, г. Дейтон), Рой Пинкертон («Джон скриппс ньюз Пейпер», г. Вентура) и др.

31 марта товарищ И. В. Сталин направил свой ответ на вопросы группы американских редакторов.

(ТАСС).

### На приз „Молодого большевика"

## Заключительный этап

Более двух месяцев продолжались соревнования городских школьников-шахматистов на приз газеты «Молодой большевик». Почти во всех учебных заведениях были проведены отборочные турниры. Особый интерес вызвал турнир в школах № 37, 55, 20 и других, где в нем участвовало более чем по 200 юных шахматистов.

Победители школьных встреч соревновались между собой в играх на первенство районов. Наконец, в период весенних каникул состоялся заключительный этап соревнований — городской турнир. Участие в нем (вне конкурса) чемпиона города Л. Белова, чемпиона школьников В. Бойко и одного из сильнейших омских перворазрядников Я. Русакова придало встречам за шахматной доской большой спортивный интерес.

Первая половина турнира прошла под знаком борьбы за лидерство между Беловым и Русаковым (школа № 19). Выигрывая до шестого тура они оба возглавляли таблицу. В шестом туре Русаков, играя с Хайтом (железнодорожная школа № 1), допустил ряд ошибок и потерпел поражение. После этого проигрыша Русаков отошел на второе место, а Лев Белов уверенно завоевал первое место с результатом: девять с половиной очков из десяти. Русаков отстал от победителя на одно очко.

Третье место — после двух человек, игравших вне конкурса,—занял впервые участвовавший в столь серьезном соревновании второразрядник Ткаченко из школы № 55 Кировского района. Он набрал шесть с половиной очков. Четвертое —пятое места поделили чемпион школьников В. Бойко (железнодорожная школа № 2) и Карнаухов из школы № 1 Куйбышевского района. Они набрали по 6 очков.

Соревнование на приз газеты «Молодой большевик» способствовало росту юных шахматистов и выявило много новых способных любителей шахмат.

**К. ИСАКОВ,**
**кандидат в мастера СССР, главный судья соревнований.**

## Кто победит?

Первого апреля в городском Доме пионеров открылся областной шахматный турнир школьников на приз газеты «Молодой большевик».

Участников турнира приветствовали председатель областного комитета физкультуры и спорта тов. Камаев и секретарь обкома ВЛКСМ тов. Адамчик.

В турнире участвуют сильнейшие юные шахматисты области: Усольцев, Школлер (Горьковский район), Волков, Асташкин (Молотовский район), Минаков (Москаленский район), Долгов (Марьяновский район), Линеенко, Первов (Крутинский район), Прохорович (Черлакский район), Березий (Одесский район), Зензин (Солдатский район), Шишкин (г. Тара), Ерошенко (Шербакульский район), Павлюченко (Саргатский район); Пономарев (Калачинский район), Щеглов (Дзержинский район), Синев (Кормиловский район), Дударевич (Ульяновский район), Калинин (г. Тюкалинск), Вульфсон (Калачинский район).

Розыгрыш продлится несколько дней.

**Много различных цветов для весенней торговли в городе вырастили работники омской оранжереи.**

**НА СНИМКЕ: молодой агроном-цветовод Алевтина Старосельская в оранжерее.** Фото В. Конскотина.

## Победа омичей

Четырнадцать команд областей и городов Урала и Сибири участвовали в соревнованиях на первенство РСФСР по гимнастике, проходивших в Свердловске.

В результате двухдневных состязаний на первое место вышла команда Омска. Омичка Валентина Серебрякова заняла третье место по первому разряду, набрав 87,25 балла, а Валентин Засимов — первое место среди второразрядников.

Победителям вручены призы и дипломы Министерства просвещения РСФСР.

**Н. ЖУРАВЛЕВ.**

### К ЛЕТНЕМУ СЕЗОНУ

Закончив зимний сезон массовыми лыжными соревнованиями, воспитанники детского дома № 57 Тевризского района активно готовятся к лету. Составлен план физкультурных мероприятий, укомплектованы футбольные и волейбольные команды, ремонтируется спортинвентарь.

**Г. БЕНКО.**

### НА ЗНАЧОК БГТО

Юные физкультурники Атирской семилетней школы Васисского района закончили зимний сезон массовым лыжным кроссом. 84 участника кросса сдали нормы на значок БГТО.

## „Тридцать серебреников" на сцене облдрамтеатра

Омский драматический театр возобновляет на своей сцене спектакль «Тридцать серебреников». Автор пьесы — известный американский прогрессивный писатель Говард Фаст внес в свое произведение ряд изменений и дополнений по линии развития и углубления образов.

Спектакль идет в прежнем составе.

## Книжная полка

В магазины Книготорга поступили в продажу новые книги:

**«Комсомольская работа в колхозе».**

В книгу вошло семь статей, авторы которых — секретари колхозных комсомольских организаций.

**Бахарев А. — «Солнечная дорога».**

В брошюре рассказывается о народнохозяйственном значении Волго-Донского судоходного канала, о людях великой стройки, их героическом труде.

Брошюра иллюстрирована фотографиями, схемой канала.

# БОРЕЦ ЗА МИР И СВОБОДУ

☆ С. САБСАЙ ☆

Уже несколько лет правительство Франции преследует одного из руководителей французской молодежи, генерального секретаря Союза республиканской молодежи Франции Лео Фигера.

Являясь редактором молодежной газеты «Авангард», Лео Фигер ведет на ее страницах мужественную борьбу против политики правительства, которая по существу является политикой национального предательства.

Уже не первый судебный процесс возбуждает французская реакция против Лео Фигера, разоблачающего захватнический характер войны во Вьетнаме, протестующего против зверств, чинимых там французским экспедиционным корпусом.

В 1950 году Лео Фигер посетил районы Вьетнама, освобожденные Народно-Демократической армией. Там он, как журналист, взял интервью у вождя вьетнамского народа президента Хо Ши Мина. Это интервью было опубликовано на страницах газеты «Се суар». В беседе с Лео Фигером Хо Ши Мин обещал освободить французских военнопленных. «Нам, — сказал он, — нечего бояться возвращения во Францию французских военнопленных. Напротив, мы ждем от этого только хорошего».

Опубликование интервью явилось началом кампании в демократической печати за переговоры об обмене военнопленными, за установление мира.

И в дальнейшем Лео Фигер, как пламенный патриот, продолжал бороться за немедленное прекращение войны во Вьетнаме, за возвращение французских солдат на родину, к мирной жизни.

Вернувшись во Францию, Лео Фигер написал книгу путевых заметок «Я возвращаюсь из свободного Вьетнама».

Автор доказал, что мир, который неоднократно предлагало Франции вьетнамское правительство, вполне возможен, и что этого требуют интересы французского народа.

С новой силой началась травля борца за мир. Желая помешать Лео Фигеру говорить правду, правительство распорядилось арестовать его. Лео Фигер перешел на нелегальное положение. По сей день ему приходится скрываться от преследований полиции. Однако и в таких условиях он не прекращает борьбу. В письме, присланном в газету «Юманите», Фигер говорит: «Чтобы ни случилось я знаю, что действую в интересах военнопленных и их семей, в интересах Франции и содействую укреплению дружбы между французским и вьетнамским народами».

В мае 1951 года Лео Фигер, несмотря на то, что он находился уже на нелегальном положении, выступил на собрании в городе Перпиньян. Появление Фигера на трибуне собравшиеся, а их было свыше 3.000 человек, встретили овацией, пением Интернационала. Молодой борец говорил не более 20 минут. Но и за это время ему удалось рассказать о своей поездке в демократический Вьетнам, о героических усилиях вьетнамских патриотов, отстаивающих свою свободу и независимость. Фигер призвал французов бороться за немедленное прекращение войны во Вьетнаме.

В этот момент к месту собрания под'ехали полицейские. Но им не удалось захватить Лео Фигера. Под защитой участников собрания он скрылся.

23 февраля этого года парижский суд заочно приговорил Лео Фигера к тюремному заключению сроком на 6 месяцев и к штрафу в 50.000 франков за опубликование 14 февраля 1951 года статьи, содержащей призыв к французской молодежи не вступать в экспедиционный корпус, который ведет захватническую войну во Вьетнаме.

Но волю народа не сломить. Лео Фигер, вся прогрессивная молодежь продолжают отстаивать правое дело, дело мира.

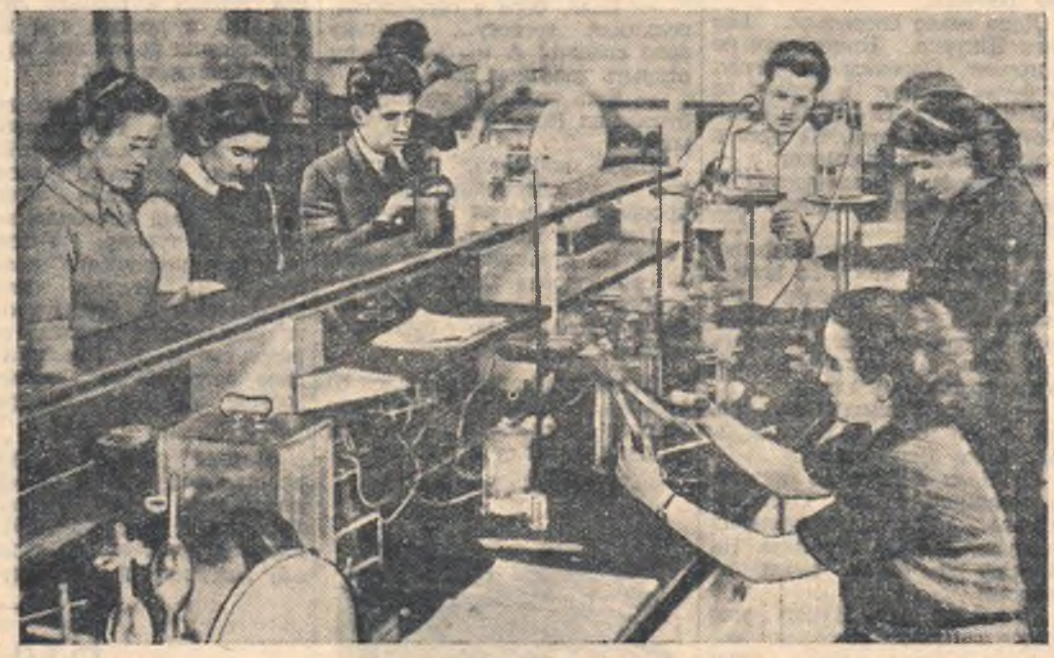

**Софийский государственный университет — крупнейшее в Болгарии высшее учебное заведение. Правительство Народной республики ассигнует крупные суммы на расширение университета и оборудование лабораторий новейшей аппаратурой.**

**НА СНИМКЕ: студенты биологического факультета Софийского государственного университета на практических занятиях.** (Фотохроника ТАСС).

„Садоводство" дяди Сэма

Рис. Катан.

## Песня о блохе

Жил-был солдат когда-то.
На нем блоха жила...
Что пользы от солдата?
Блоха едва жива...
Агрессоров в Корее
Итог военный плох, —
Дают приказ: «Скорее
Призвать на службу блох!»
Блоху в конгресс позвали,
Все носятся с блохой,
Мундир военный дали
И ужин не плохой.
Вот флаг военный взвился,
Идут колонны США:
С блохою рядом — крыса,
А с крысой рядом — вша.
Но Риджуэя ночью
Бросает в дрожь и пот:
Его и тварей прочих
Под ноготь взял народ.

**ЮРИЙ ШУХОВ.**

## Международный шахматный турнир в Будапеште

### ПОБЕДИТЕЛЬ ТУРНИРА — ГРОССМЕЙСТЕР П. КЕРЕС

БУДАПЕШТ, 2 апреля. (ТАСС). 1 апреля состоялся последний, 17-й тур международного турнира памяти Г. Мароци. Будапештские шахматисты были свидетелями волнующей борьбы, которая развивалась почти на всех досках. Чемпион СССР Керес выиграл на 38-м ходу у Барца и завоевал первое место. Керес набрал 12,5 очка, у Геллера — 12 очков, он занял второе место.

2 апреля состоялось доигрывание неоконченных партий.

3, 4 и 5-е места разделили между собой Ботвинник, Смыслов и Штальберг, набравшие по 11 очков. На 6-м месте — Сабо (10,5 очка). Пильник и Петросян разделили 7-е и 8-е места, у них по 9,5 очка. На 9-м месте — О'Келли (9 очков).

В МИРЕ НАУКИ И ТЕХНИКИ

# Целлулоид—старейшая пластмасса

В природе немного таких веществ, которые могут быть прозрачными, как стекло, упругими, как сталь, красивыми, как перламутр. Много ли вы знаете изделий, которые обладают этими свойствами?

За последнее время подобных материалов становится все больше, а ведь еще совсем недавно, четверть века назад, единственным таким материалом был целлулоид. Однако он не потерял своего значения и сейчас, область его применения растет. Мы встречаем целлулоид буквально на каждом шагу. Из целлулоида делают кинопленку, фотопленку, клавиатуру музыкальных инструментов, детские игрушки, школьные наглядные пособия и многое другое.

Как же изготовляют целлулоид?

Прежде всего заметим, что за последние годы процесс изготовления целлулоида значительно улучшен, производственные операции почти полностью механизированы.

Удивительные изменения претерпевает сырье, из которого изготовляется целлулоид. В заготовительный цех привозят белый коротковолокнистый хлопок. Его погружают в кислоту. Обработанный ею хлопок не меняет внешнего вида, а только становится более плотным, как бы одеревенелым, и называется клетчаткой. Эту массу направляют в мешалку, похожую на большой котел. В мешалку наливают спиртовой раствор камфары и добавляют красители. Котел подогревают. Лопасти мешалки непрерывно работают, превращая клетчатку в эластичную пасту, напоминающую воск.

Однако паста еще не готова для производства целлулоида. В ней могут остаться твердые частички, волокна хлопка. Даже мельчайшие хлопковые ворсинки вызывают брак продукции. Поэтому пасту процеживают через шелковые сита. Густую массу давят через плотную ткань с силой в 200 тонн.

Профильтрованную таким образом, массу направляют в вальцевую машину, один вал которой холодный, а другой — горячий. Валы протирают массу длительное время, и она становится, в конце концов, похожей на резину. Но эту бесформенную массу все еще нельзя использовать. Ее надо превратить в тонкие листы или длинные ленты.

Массу направляют в резервуары четырехугольной формы, где она спрессовывается в большие плиты. С помощью крана плиту подают на резальный станок. Широкий нож режет ее на тонкие листы точно так, как стругают древесину на кровельную дранку, только размеры пластинок здесь значительно больше.

Полученный лист мягок, его необходимо высушить. Листы направляют в сушильные камеры для удаления спирта. Раньше они выдерживались там по месяцу. Но технологи А. М. Исаков и Л. В. Лахтин внесли поправку в технологию, вдвое сократив время сушки. Они удлинили процесс провяливания, во время которого уходит большая часть влаги. При сушке целлулоид коробится, приобретает матовый цвет. Затем листы идут в правку и лоснение. Делается это очень просто. На каждый целлулоидный лист кладется отполированная полоса кровельного железа. Набранные в стопки листы сдавливают прессом и подогревают до 90 градусов. После этой операции достаточно их остудить, чтобы получить листы, похожие на стекло. Из них с помощью пресса можно выдавливать и выдувать водяным паром любые изделия. Если требуется получить цветной целлулоид, то в него добавляют краски. Весьма просто придать целлулоиду цвет перламутра или мрамора. Для этого достаточно раздробить цветную массу на определенной стадии обработки на кусочки и снова спрессовать в плиты, а затем разрезать на листы.

**Д. ПЕТРОВ.**

**Редактор В. С. МОЛОТОВ.**

## КУДА ПОЙТИ

ОБЛДРАМТЕАТР — 5 апреля — **«Отелло»**. Нач. в 8 час. вечера.

ТЕАТР МУЗКОМЕДИИ — **«Жюстина Фавар»**. Нач. в 8-30 вечера.

**КИНОТЕАТРЫ:**

«ХУДОЖЕСТВЕННЫЙ» — новый художественный фильм **«Июньские ночи»**.

«ПОБЕДА» — **художественный фильм.**

«ЛУЧ» — новый художественный фильм **«Июньские ночи»**.

ИМ. 22 ДЕКАБРЯ 1918 г. — **художественный фильм.**

«МАЯК» — **художественный фильм.**

**ГОСЦИРК**

Гастроли китайских и корейских артистов. Начало в 8-30 вечера.

**Газета выходит в среду, пятницу и воскресенье.**

**АДРЕС РЕДАКЦИИ: Омск, ул. Ленина, 11. ТЕЛЕФОНЫ: Секретариат — 10-69 (1 звонок), бухгалтерия и зав. редакцией—10-69 (2 звонка), отдел литературы и искусства — 14-81 (2 звонка), отделов — 5-67 (2 звонка).**

ПД42241 Омск, типо-литография издательства «Омская правда». Заказ № 2513. Тираж 30.000 экз.