С каждым днем все радостнее жить!

МОЛОДОЙ СИБИРЯК

ПРОЛЕТАРИИ ВСЕХ СТРАН, СОЕДИНЯЙТЕСЬ!

ОРГАН ОМСКОГО ОБКОМА ВЛКСМ

№ 56 (2842) | Среда, 11 мая 1960 года. | Цена 20 коп.

СЕРДЕЧНОЕ СПАСИБО!

Работа пятой сессии Верховного Совета СССР, доклад Первого секретаря Коммунистической партии Советского Союза товарища Хрущева Никиты Сергеевича на сессии вызвали огромное воодушевление и трудовой подъем у всех советских людей.

В Омске и области нет такого предприятия, колхоза, совхоза или учреждения, где бы горячо не обсуждалась радостная весть о намечаемых партией и правительством новых мероприятиях по улучшению благосостояния советского народа. С гордостью за свою Отчизну, уверенно идущую по пути коммунистического строительства, обсуждают трудящиеся Прииртышья работу сессии.

— С огромным вниманием прослушала я доклад дорогого Никиты Сергеевича на сессии, — заявила штукатур «Омскстроя» Вероника Васина. — Сердце наполнилось радостью, когда мы узнали о проявлении новой заботы партии и правительства о простых советских людях. В ответ на это хочется работать еще лучше, чтобы своим трудом крепить любимую Родину.

Стремлением досрочно выполнить задания второго года семилетки отвечают на заботу Коммунистической партии о благе народа трудящиеся различных предприятий нашего города. Так, один из цехов Омского мясокомбината взял обязательство выполнить годовой план досрочно, к 20 декабря, выдавать продукцию только хорошего качества. А коллектив рабочих и инженерно-технических работников завода сборного железобетона № 4 решил выполнить годовой план к пятому декабря.

— Знакомясь с материалами сессии, мы на деле видим, как наша партия и правительство неуклонно осуществляют исторические решения XXI съезда КПСС о повышении благосостояния советского народа, — говорит молодой рабочий нефтеперерабатывающего завода слесарь Николай Шиншинов. — Большое рабочее спасибо им за это! В ответ на эту заботу о благе и счастье народа я и мои товарищи по труду решили работать еще лучше, еще производительней.

Гневно осуждают омичи безрассудные провокации американской военщины. На митингах, посвященных работе сессии, многие выступающие заявили:

— Правильно сказал Никита Сергеевич, что империалисты играют с огнем. Пусть помнят любители авантюр, что с могучим советским народом шутки плохи, что с нами нельзя вести разговор с позиции силы. У нас есть кому и чем отразить любую агрессию против любой социалистической страны. Но ради установления прочного мира на земле мы готовы уничтожить все виды оружия, если это сделают одновременно и другие державы. Мы стоим только за мир. Поэтому на нашей стороне все честные люди земного шара.

Работу сессии обсуждают все омичи. Они обещают еще упорнее бороться за торжество коммунизма, за мирную жизнь для всех народов на земле.

Горячо одобряем

На заводе железобетонных изделий треста № 1 состоялся митинг, посвященный пятой сессии Верховного Совета СССР.

Секретарь Сталинского райкома КПСС тов. Еременко рассказала собравшимся о вопросах, которые стояли на повестке дня сессии.

Затем выступили председатель завкома тов. Светлов, инженер тов. Иващенко, рабочие Д. Леонов, В. Сидорчук.

Все выступавшие выразили горячую любовь и признательность нашей славной Коммунистической партии за заботу о трудящихся.

В ответ на эту заботу коллектив рабочих и инженерно - технических работников завода взял на себя новое, повышенное обязательство: выполнить годовой план по выпуску железобетона к 5 декабря.

В. ДУБРОВИН,
рабочий завода сборного железобетона № 4.

«Будем трудиться еще лучше»

— Это очень хорошо! — непосредственно вырвалось у Валентины Орловой, бригадира комсомольско-молодежной бригады, когда у них в цехе обсуждались новые мероприятия партии и правительства, направленные на повышение благосостояния советского народа.

— Не только хорошо — отлично, — поддержали своего бригадира комсомольцы и молодые обувщики. — Надо и нам делом ответить на такую заботу.

Комсомольско-молодежная бригада Валентины Орловой — одна из лучших на первой обувной фабрике. Коллектив настойчиво борется за присвоение ему высокого звания — коммунистического. Апрельский план бригада выполнила на 180 процентов и с новой энергией и большим воодушевлением трудится сейчас над тем, чтобы досрочно выполнить майское задание.

Дни работы сессии Верховного Совета СССР ознаменовали ударным трудом все комсомольско-молодежные бригады фабрики. На митингах, проходивших в цехах, молодые обувщики все, как один, дали слово работать сегодня лучше, чем вчера, а завтра лучше, чем сегодня, самоотверженным трудом крепить дело мира.

Бригаде Юрия Шутова уже присвоено звание коммунистической. Но молодежь не успокаивается на достигнутых успехах. В бригаде широко развернулось движение за экономию сырья и материалов.

Новым трудовым порывом отвечают комсомольцы и молодежь фабрики на заботу партии и правительства о благосостоянии советского человека.

Н. ПОДОЛЬСКИЙ.

Отеческая забота

Едва только начала свою работу пятая сессия Верховного Совета СССР, из цеха в цех полетели по нашему комбинату добрые вести. Радости нашей не было предела. Ведь отмена налогов с заработной платы рабочих и служащих — это увеличение бюджета каждой семьи, это более зажиточная и обеспеченная жизнь каждого из нас.

На эту заботу партии и правительства нельзя не ответить словами самой сердечной благодарности. Лучшим же ответом будет более упорный, более производительный труд — так решили на митинге, посвященном обсуждению решений пятой Сессии Верховного Совета СССР, рабочие мясокомбината.

После краткого сообщения о работе сессии на трибуну один за другим стали подниматься выступающие.

Первым взял слово слесарь механического цеха Сергей Бочарников.

— Как и весь наш народ, я говорю партии: «Спасибо!» — заявил он. — Такая отеческая забота вдохновляет нас на новые трудовые подвиги.

Эта мысль пронизывает и выступление технолога колбасного цеха Валентины Давыдович. По поручению коллектива она оглашает перед собравшимися новые, повышенные обязательства цеха. Выполнить годовые обязательства досрочно, к 20 декабря, выдавать продукцию только хорошего качества — вот ответ рабочих этого цеха на решения пятой сессии Верховного Совета СССР.

О счастье жить и трудиться под руководством Коммунистической партии говорила на митинге секретарь комсомольской организации Лидия Биушкина.

С радостным, приподнятым настроением рабочие и служащие мясокомбината заявили о непоколебимом решении крепить своими делами трудовое могущество нашей страны.

А. ДМИТРИЕВ,
секретарь партийной организации мясокомбината.

Указ Президиума Верховного Совета СССР

О присвоении товарищу Ворошилову К. Е. звания Героя Социалистического Труда.

Отмечая выдающиеся заслуги товарища Ворошилова К. Е. перед Коммунистической партией и Советским государством, присвоить товарищу **Ворошилову** Клименту Ефремовичу звание **Героя Социалистического Труда** с вручением ему ордена **Ленина** и золотой медали **«Серп и Молот»**.

Заместитель Председателя Президиума Верховного Совета СССР

Д. КОРОТЧЕНКО.

Секретарь Президиума Верховного Совета СССР **М. ГЕОРГАДЗЕ.**

Москва, Кремль, 7 мая 1960 г.

ВЫСОКАЯ НАГРАДА

За успешное выполнение боевого задания Советского правительства по защите неприкосновенности Советского Союза и уничтожение самолета, углубившегося на территорию СССР 1 мая с. г. с вражескими целями, Президиум Верховного Совета СССР Указом от 7 мая 1960 года наградил группу военнослужащих Советской Армии орденами и медалями СССР. Орденом Красного Знамени награждено 3 человека, орденом Красной Звезды — 4, медалью «За отвагу» — 5 и медалью «За боевые заслуги» — 9 человек.

Этот снимок характерен для нашего города. С нетерпением, как самую дорогую весточку, ждали омичи выхода газет. Оно и понятно: пятая сессия Верховного Совета СССР обсуждала вопросы, которые волновали всех: и молодых, и пожилых, рабочих, колхозников и служащих.

Фото П. Чебоксарова.

Взволнованы, радостны лица работников первой обувной фабрики Валентины Сеченой, Николая Давыдова, Анны Волокитиной и Валентины Фокиной. Они ознакомились с докладом главы Советского правительства Никиты Сергеевича Хрущева на пятой сессии Верховного Совета СССР. Мы горячо благодарим партию и правительство, заявили они, за отеческую заботу о благосостоянии советского народа.

Фото Э. Савина.

ПРИВЕТСТВИЯ — ОТ ВСЕЙ ДУШИ

В день открытия пятой сессии Верховного Совета СССР на шинном заводе состоялся многолюдный митинг.

Рабочие, инженеры, техники, служащие завода собрались в этот радостный для всех трудящихся страны день, чтобы от всего сердца одобрить новые мероприятия Коммунистической партии и Советского правительства, направленные на повышение благосостояния советского народа.

Выступивший на митинге секретарь горкома КПСС тов. Симаков рассказал о тех доходах, которые получат трудящиеся города в результате отмены налогов с заработной платы рабочих и служащих и в результате сокращения рабочего дня.

Бригадир бригады коммунистического труда первого цеха Иван Баскаков от имени всей бригады дал слово успехами в труде ответить на огромную заботу Коммунистической партии и Советского правительства о благосостоянии народа.

От имени молодежи шинного завода выступила Екатерина Богданова:

— На каждом шагу советские люди чувствуют огромную заботу партии и правительства. Наш завод одним из первых предприятий в городе перешел на 7-часовой рабочий день. Мы имеем теперь больше времени для учебы. В связи с переходом на 7-часовой рабочий день заработная плата не уменьшилась, а возросла. От всего сердца мы благодарим партию и правительство за проявление новой заботы о благе советского человека.

От имени всего коллектива шинников горячо одобрили решение пятой сессии Верховного Совета СССР выступившие на митинге директор завода Боровицкий, начальник участка первого цеха Храбров, начальник цеха полуплоской сборки Штукина.

ТАК ДЕРЖАТЬ, ЛЮБИНЦЫ!

ВТОРОЙ год семилетки поставил перед комсомольцами нашей области много больших и важных задач. Одной из них является выполнение обязательства омской комсомолии по развитию птицеводства. 14 миллионов птицы обещают вырастить за год юноши и девушки.

С этого номера наша газета начинает перекличку районных комсомольских организаций. Первое слово предоставляется любинцам. На этой странице они рассказывают о том, как шефствуют над птицеводством.

Внимание!

Бюро обкома ВЛКСМ приняло постановление о проведении месячника по закупке утиных и куриных яиц комсомольскими организациями и пионерскими дружинами области. Месячник продлится до 5 июня.

Районным комитетам комсомола необходимо это дело поставить так, чтобы все комсомольцы, юноши и девушки, пионеры и школьники активно включились в проведение месячника.

Лучшие комсомольские организации, пионерские дружины, а также отдельные закупщики и активисты, собравшие большие партии яиц, будут награждены грамотами обкома ВЛКСМ и премиями. Срок проведения итогов месячника — десятое июня.

Юноши и девушки! Пионеры и школьники! Закупим как можно больше утиных и куриных яиц!

СТАТЬ ХОЧУ УДАРНИЦЕЙ

По-разному люди выбирают себе профессию. Одни с детства определяют свою будущую специальность и уже больше не думают о какой-либо иной. У других призвание осознается значительно позже. Скажу о себе: до седьмого класса я даже не задумывалась, кем быть после окончания школы, какая работа мне больше по вкусу. Но вот на последнем году учебы в семилетней школе пришлось мне в составе ученической производственной бригады заниматься выращиванием цыплят для своего совхоза. Откровенно говоря, сначала птицеводство не особенно привлекало меня — уж слишком хлопотным казалось выращивание птицы. Но потом, когда вошла во вкус, после того, как в числе лучших птицеводов-школьников съездила на районное совещание передовиков птицеводства, я поняла: эта работа по мне.

Сейчас идет второй год моей работы на птицеферме Северо-Любинского совхоза. В огромном птичнике целый день гомонят семь с половиной тысяч кур-несушек, за которыми мы ухаживаем втроем: опытная птичница Вера Дроботова, я и Паша Улитина, девушка, также не слишком давно работающая на ферме. Во втором году семилетки мы обязались получить от каждой несушки по 115 яиц, то есть гораздо больше, чем год назад. Чтобы достойно сдержать свое слово, мы стараемся строжайшим образом соблюдать зоотехнические правила, следим за чистотой в помещении, разнообразим корма.

Каковы мои планы на будущее? Во-первых, очень хочу досрочно выполнить, а потом и перевыполнить свое социалистическое обязательство. Во-вторых в нынешнем году собираюсь поступить учиться на зоотехнический факультет сельхозтехникума. А в-третьих...

Это у меня давнишнее желание: непременно хочу стать ударницей коммунистического труда.

Н. ЛОМАЕВА,
птичница Северо-Любинского совхоза.

НА СНИМКЕ: Надя Ломаева.

Фото Э. Савина.

И «вторую целину» освоим!

Разговор о том, как комсомольская организация Любинского района шефствует над выращиванием птицы, мне хочется начать с социалистических обязательств, которые были приняты на комсомольских собраниях и пленумах в начале второго года семилетки. И подобное начало вполне естественно: ведь наши обязательства — это наша боевая программа, это руководство к действиям.

В нынешнем году мы замахнулись на дела немалые, особенно если учесть, что птицеводство в районе получает широкое развитие лишь в последние годы. Как-никак, 150 тысяч голов молодняка — внушительная цифра, но именно столько кур и уток обещают молодые любинцы вырастить к концу года. Если нам удастся сдержать свое слово (а мы твердо уверены в этом), то птицеводство в Любинском районе в последующие годы еще круче пойдет в гору, так как основа для этого будет создана нынче.

Высокие обязательства — собрать от каждой курицы-несушки по 100—110 яиц — взяла на себя каждая молодая птичница, а молодежь Центрально-Любинского совхоза решила вырастить на птицеферме более тридцати тысяч цыплят. Большие планы по развитию птицеводства и у комсомольцев колхозов «Заря коммунизма», имени Ленина, имени Фридриха Энгельса.

Взятые обязательства были, так сказать, творческой заявкой. Сразу же после их принятия наш райком стал разрабатывать конкретные условия соревнования молодых птицеводов района и первичных комсомольских организаций колхозов и совхозов. Хорошо понимая роль моральных стимулов в соревновании, в нынешнем году мы определили как никогда большое число самых разных поощрений. По итогам месяца птичнице, добившейся первенства, вручается переходящий вымпел, а девушка, победившая в соревновании за квартал, получает свидетельство о присвоении ей звания лучшей птичницы района. Кроме этих форм поощрения, мы ввели благодарственные листы, вручаемые передовикам птицеводства, заносим лучших птицеводов в «Книгу трудовых подарков семилетке» и т. д.

Сейчас во всех колхозных и совхозных комсомольских организациях уже разработаны конкретные задачи по организации шефства над птицеводством. Одной из таких задач является создание прифермских участков по производству витаминных и сочных кормов для птицы. Молодые механизаторы задались целью обеспечить птицу морковью, свеклой, травами зеленого конвейера. В течение всего лета они будут шефствовать над прифермскими участками, а осенью снимут с них урожай. Мы знаем, что если на птицефермах круглый год будут витаминные и сочные корма, это позволит нам успешно выполнить, а то и перевыполнить взятые обязательства.

Но хорошо, если для хранения таких кормов есть нужные помещения. А если нет, что тогда? В самом деле, далеко не во всяком хозяйстве нашего района можно найти их. Опять-таки слово здесь — за комсомольцами. Уже сейчас любинская молодежь начинает подготовку к созданию своими силами временных хранилищ для кормов, нужных птице.

Нельзя не сказать еще об одной большой проблеме, решить которую суждено, безусловно, нам: о кадрах. Семилетка требует, чтобы в такой важной отрасли, как птицеводство, больше работало грамотной, трудолюбивой, боевой молодежи, любящей и знающей свое дело. Чтобы стало именно так, у нас на базе Северо-Любинского совхоза организуются краткосрочные курсы птицеводов.

И, наконец, остановлюсь еще на одном важном деле, которым заняты любинские комсомольцы, шефствующие над птицеводством. Я имею в виду закупки куриных и утиных яиц у населения совхозных и колхозных деревень и сел.

У нас в районе комсомольские организации каждой фермы и бригады имеют обязательства по закупке яиц, и слово свое сельские комсомольцы держат неплохо. Но, кроме них, в закупке самое активное участие принимают и активисты райцентра. Регулярно во все населенные пункты для закупок яиц выезжают комсомольцы Любино, чтобы оказать практическую помощь продавцам местных магазинов. Плоды таких поездок налицо: например, в конце апреля в деревни выехало из Любино 40 человек, сумевших за три-четыре дня закупить 200 тысяч яиц.

Итак, подводя итоги сказанного, хочу заверить: три важнейшие птицеводческие проблемы — создание при фермах собственной кормовой базы, увеличение поголовья птицы и укомплектование птицеферм молодежными кадрами — мы решим в этом году.

Коли уж мы взялись шефствовать над разведением птицы — значит, шефство наше должно быть настоящим, деловым, конкретным. Так у нас, в Любинском районе, думает каждый, кто носит на груди комсомольский значок.

П. АЛЕКСЕЕВ,
секретарь Любинского райкома ВЛКСМ.

Дела идут неплохо

Каждое утро я выхожу из дома и иду на свою птицеферму, которая расположена в полукилометре от села. Там я работаю птичницей уже третий год.

Для нашего колхоза «Заря коммунизма» птицеводство — новая отрасль. Лишь с 1957 года у нас стали выращивать птицу в большом количестве. Но особенно хорошие перспективы для развития птицеводства открылись нынче — во втором году великой семилетки.

Недавно мне пришлось побывать на зональном совещании молодых птицеводов Урала, Сибири и Дальнего Востока. Там шел горячий, деловой разговор о «второй целине». Я тоже выступила на совещании и дала слово получить в нынешнем году не менее 170 тысяч яиц.

Сейчас дела на нашей ферме обстоят неплохо: каждые три-четыре дня мы отправляем на инкубаторную станцию по нескольку ящиков куриных яиц. Одновременно я выращиваю и полтысячи уток. В этом мне помогает недавно пришедшая на ферму Нина Корикова.

В. ВОЙКО,
птичница колхоза «Заря коммунизма».

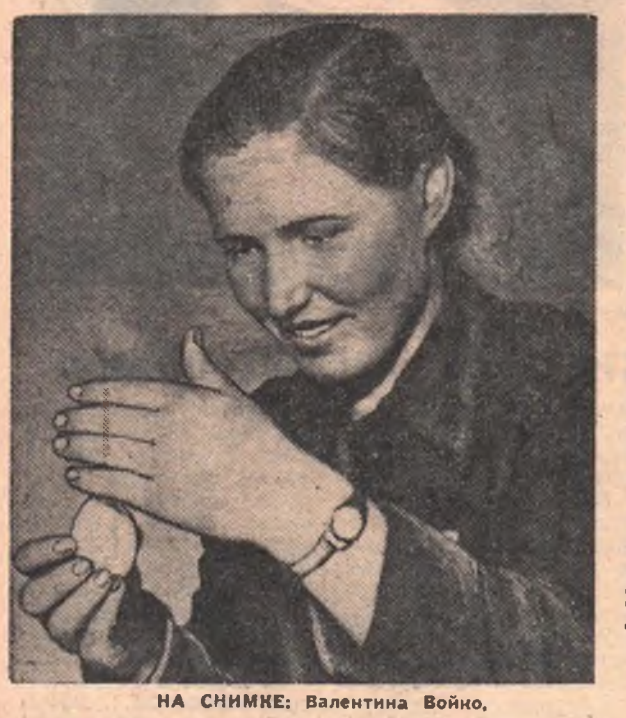

НА СНИМКЕ: Валентина Войко.

Результат? Шесть тысяч!

Итак, кто на машине, кто на лошади — все мы, сорок комсомольцев райцентра, разъехались по деревням, чтобы помочь местным комсомольцам в организации закупок яиц, да и самим принять участие в этом деле.

Мой участок — Центральная ферма Северо-Любинского совхоза. Приехав туда, я сразу же направился в местную семилетнюю школу. Расчет мой был немудреный, но верный: в таком деле, как закупка яиц, школьники способны совершить очень многое.

Долго убеждать ребят не пришлось: уже через полчаса после окончания занятий в школе я увидел, как от двора к двору ходят совхозные пионеры. А я в это время вместе с одним из членов партийного бюро совхоза обходил их хозяйство. Всюду мы беседовали с рабочими, призывали их принять активное участие в продаже куриных и утиных яиц государству.

А уже потом мы, то есть совхозные активисты и я, сами пошли по дворам и вместе с продавцами стали закупать яйца. На помощь к нам пришли и совхозные пенсионеры—они тоже стали совершать подворные обходы.

Дружно поработали мы в первый день, не хуже шли дела и потом. Короче говоря, за самый короткий срок нам удалось закупить для государства шесть тысяч куриных яиц — почти десять большущих ящиков.

Т. ПАРФИНЕНКО,
секретарь комсомольской организации Любинского автохозяйства.

Юноши и девушки! Дадим Родине больше птичьего мяса!

ДАВАЙТЕ РАБОТАТЬ ВМЕСТЕ!

ОТВЕТ КОМСОМОЛЬЦЕВ ТРЕСТА СТРОИТЕЛЬНОЙ МЕХАНИЗАЦИИ НА ОТКРЫТОЕ ПИСЬМО МОЛОДЫХ СТРОИТЕЛЕЙ ЗАВОДА СИНТЕТИЧЕСКОГО КАУЧУКА

Когда мы прочитали в газете ваше письмо, обращенное к нам, комсомольцам треста строительной механизации, то долго в тот день спорили, шумели, волновались. Решили обсудить письмо на комсомольском активе.

Строительство завода синтетического каучука — это одна из задач, поставленных перед молодежью во втором году семилетки. Все силы и средства надо сосредоточить на стройке, чтобы первая очередь завода стала в строй действующих в этом году.

Каждый механизатор нашего треста близко к сердцу принял письмо молодых строителей завода СК. Каждый из нас понимает, что значат для стройки механизмы. Как гигантские руки-крылья простираются они над [illegible]й, убери их — и станет стройка бескрылой, замрет пульс строительства.

Правильная организация работ, быстрое решение всех вопросов, оперативность — вот что решает сейчас успех дела. Темпы, темпы и еще раз темпы! Безусловно, во многом это зависит от нас. Будут вовремя подаваться на стройку механизмы, будут они исправными — будет и успех!

Наши ребята создали сейчас комсомольский пост, который взял под контроль не только подачу механизмов, но и их работу, их использование на объектах.

Вмешались наши комсомольцы, и было ускорено строительство подкрановых путей на ударном цехе Е-8. А когда к нам на практику пришли студенты автодорожного института, всем им было поручено очень важное дело: проводить ежедневный хронометраж работы всех механизмов, занятых на стройке.

Простаивает башенный кран, экскаватор — взять на карандаш! Неправильно используются механизмы — узнать, почему, по чьей вине, сколько времени! Ни одна мелочь не уйдет от зоркого глаза хронометражиста.

Между объектами Е-2 и Е-1 возвышается башенный кран. Полтора месяца стоит он на этом месте, а используется как? Лишь один - два раза в день поднимает груз, а остальное время, грустно поникнув стрелой, бездействует. Больно смотреть на это: ведь тот же самый кран мог бы с пользой поработать на другом объекте стройки.

Мы, комсомольцы треста строительной механизации, постараемся сделать все, что в наших силах, чтобы ускорить темпы строительства. Обещаем работать по-ударному, по - комсомольски.

Но хочется нам сказать слово упрека вам, молодые строители завода СК. Слабо вводите вы еще на ударной стройке свой комсомольский контроль. Часто не слышно еще голоса комсомольцев там, где должен он звучать в полную силу.

Мы предлагаем вам руку, комсомольцы завода СК. Давайте работать вместе! Создадим наш общий комсомольский контроль! Будем вместе бороться с просчетами на строительстве, вовремя подмечать и бить тревогу о замеченных недостатках.

Дружба помогает всегда и во всем. Так и наша совместная работа. Она ускорит ввод в действие ударных объектов завода СК. Первая очередь будет пущена в срок!

От имени комсомольцев треста «Строймеханизация» В. КОВАЛЕВ, секретарь комитета ВЛКСМ, Л. ЕВДОКИМОВА, Г. ЗАХАРЧЕНКО, В. КАРГИН, Ф. ШАРИПОВ, члены комитета комсомола.

Круглые сутки

Образцово трудятся комсомольцы и молодые механизаторы на полях Борисовского совхоза. Гул моторов здесь не стихает круглые сутки: ночью готовится земля, днем . идет сев.

На многие тысячи гектаров раскинулись совхозные массивы. Только основной продовольственной культурой — пшеницей — предстоит засеять девятнадцать тысяч гектаров. Четырнадцать агрегатов ведут работу на переднем крае борьбы за хлеб. Средняя выработка на агрегат составляет 50 гектаров.

Как и следовало ожидать, впереди идет молодежь. Она задает тон в социалистическом соревновании.

Возьмем Комиссаровское отделение. Здесь с первых же дней сева широко стало известно имя молодого механизатора Владимира Алиферука На тракторе «ДТ-54» со сцепом из трех сеялок он засевает ежедневно по 60—65 гектаров при норме 35 га. Качество работы хорошее.

На Южном отделении хорошо зарекомендовал себя Николай Сорокин. Его выработка 50—55 гектаров.

Сев пшеницы в совхозе проводится только узкорядным и перекрестным способами. Полеводы и механизаторы дали слово вырастить нынче по 80—100 пудов зерна с каждого гектара.

Дружно ведут весенне-полевые работы хлеборобы колхоза имени Жданова Павлоградского района. Ежедневно механизаторы перекрывают нормы выработки на севе.

Фото Ю. Степина

По 700 гектаров

По 600—700 гектаров зерновых засевают ежедневно труженики Сосновского совхоза. В это горячее время многие механизаторы значительно перевыполняют установленные нормы выработки. Особенно отличаются комсомольцы, молодежь.

Трактористы Юрий Плешковский, Николай Мантула, Геннадий Вегнер, Владимир Ельчанинов, Леонид Сурнин и другие выполняют задания на севе от 120 до 150 процентов при хорошем качестве работы.

На комсомольцев держат равнение другие механизаторы.

В час по чайной ложке

В ночную смену на втором отделении совхоза «Красный Октябрь», как правило, пашут пять тракторов из двенадцати. Пять огней, блуждая между березовыми колками, то замирают, то медленно движутся снова. И так всю ночь. Под утро, часа в четыре, тракторы останавливаются где-нибудь на краю поля. Сквозь приглушенный рокот мотора можно услышать спокойное похрапывание...

И не удивительно, что каждое утро бухгалтер-оперативник совхоза, принимая сводку о ходе полевых работ из второго отделения, удивляется:

— Опять у вас суточная выработка на трактор не превышает трех гектаров...

— Да, опять, — спокойно соглашаются управляющий отделением тов. Сагитов и вместе с ним агроном В. Богачков, полевод У. Абдешев, бригадир И. Жексембаев. — Успеем, еще время есть.

Однако с такими «доводами» трудно согласиться. Ведь вспахать второму отделению надо еще две с половиной тысячи гектаров, а сделано на сегодня только четыреста с небольшим...

При недопустимо медленных темпах полевых работ тут совершенно не ведется никакой борьбы за качество. Бракоделам вольготно живется на втором отделении! Вот один случай из многих, происшедший на полях отделения.

Задание трактористам было такое: глубина вспашки 20—22 сантиметра, норма — семь с половиной гектаров. И что же? Тракторист М. Черников вспахал... один гектар, глубина вспашки 6—8 сантиметров. Так же «производительно» поработали в эту смену и остальные трактористы: С. Жакаликов и Т. Аканов — три гектара, С. Тюлеганов и В. Верба — два гектара. Всего одиннадцать гектаров. Притом, страшно смотреть было на изуродованную землю. И только агроном отделения В. Богачков и управляющий У. Сагитов не возмущались: не в первый раз, дескать, видим такое...

Кстати, подобное отношение у трактористов второго отделения и к технике. Никто, например, не давал распоряжения брать плуг К. Сатубалдина. Но его кто-то без всякого разрешения прицепил к своему трактору и, сломав два предплужника, поставил на место. Кто совершил поломку инвентаря — теперь не найдешь. Да здесь и не ищут, хотя каждый предплужник стоит 170 рублей!

Бесхозяйственность и халатное отношение к делу — вот что характерно тут для отдельных механизаторов и руководителей второго отделения. Давно, давно пора навести здесь порядок!

Рейдовая бригада «Молодого сибиряка»: Г. КОРОТКОВ, секретарь комитета ВЛКСМ совхоза, А. БАЙЖАГИТОВ, тракторист, секретарь комсомольской организации отделения № 2, С. ТАРАНОВ, наш спец. корр.

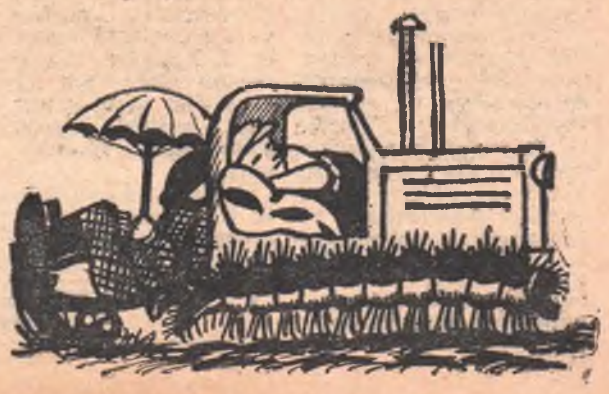

Кружок научил многому

В научно-исследовательском институте шинной промышленности закончил работу молодежный кружок по изучению истории КПСС. В нем занималось 12 слушателей, десять из которых комсомольцы. Пропагандистом в этом кружке был младший научный сотрудник лаборатории технико - экономических исследований Б. Амелин.

Программа кружка была рассчитана на 15 занятий. На каждом из них слушатели активно разбирали поставленные перед ними вопросы и умело связывали исторический материал с сегодняшней жизнью страны и с конкретной работой института. Так, на занятии, посвященном семилетнему плану развития народного хозяйства СССР, слушатели, характеризуя пути создания материально-технической базы коммунизма, останавливались на развитии шинного производства, говорили о своем участии в выполнении семилетнего плана — о своевременной подготовке коллективом института технической документации для строящегося Красноярского шинного завода, а также документации для реконструкции технологических процессов на Омском шинном заводе.

Слушатели кружка молодой инженер Г. Мельников, Н. Шлапакова показали на занятиях умение анализировать качественные изменения в структуре и технологии народного хозяйства. В вопросе приведения в действие новых резервов шинного производства для досрочного выполнения семилетнего плана хорошо разобрались слушатели Филонов и Соколов.

Занятия в кружке принесли слушателям немало пользы. Все члены его стали не только хорошо работать по заданию тематического плана института, но и принимать самое деятельное участие в организационно-массовой работе коллектива, повышать свои технические знания. Работа в кружке по изучению истории КПСС оказала значительное влияние на их отношение к труду, коллективизм в повседневной жизни.

К. ДЕМУРИНА,
внештатный лектор Октябрьского райкома КПСС.

ДРУЗЬЯ МАЛЫШЕЙ

Дорогу в детсад № 3 Сибниисхоза Женя Ковалев помнил хорошо. Да и многие другие ребята из его класса каждое утро и зимой, и весной, и летом бегали по этой дороге еще малышами. И, как в раннем детстве, сегодня мальчикам казалось, что белоствольные березки приветливо кивают им. Вот и детсад. Пионеры из 6«А» класса школы № 9 стоят перед заведующей и излагают ей свою просьбу.

— Нам бы хотелось, — говорит Женя, — помочь малышам, тем, кто еще не может себя обслуживать самостоятельно. Дайте нам такую группу, мы постараемся быть хорошими шефами.

С этого дня пионерам и поручили заботиться о четырехлетках. Для своих маленьких друзей они сделали 60 деревянных лопаточек, аккуратно обшитых железом, мебель для кукол — стульчики и столики. Кроме того, пионеры всегда содержат в порядке территорию детского сада.

А. ЗААЛОВА,
библиотекарь мединститута.

НОВЫЕ КНИГИ

БЕЗ МАСКИ

В помощь научно-атеистической пропаганде наши издательства выпустили в свет ряд сборников, рассказов и фельетонов.

Главная идея, пронизывающая материалы, — искренняя забота о простом человеке, стремление помочь тем, кто еще верит в «целительную» силу религии.

БЕЗ МАСКИ. Сборник фельетонов. Госполитиздат, 1960 г.

В книгу вошли некоторые фельетоны и памфлеты, опубликованные в центральной и местной печати на протяжении 1958—1959 гг. Авторы срывают маску святости со всех шарлатанов, подпольных проповедников, всевозможных «исцелителей» и «исцелительниц», с тех, кто, прикрываясь верой в бога, использует религию в своих корыстных целях. Материалы сборника заставляют задуматься: почему так часто те, кто проповедует другим послушание, смирение, воздержание, сами ведут крайне предосудительный образ жизни, нарушая обязательные для всех нормы поведения?

ОТ ТЬМЫ К СВЕТУ. «Правда», 1960 г. (Библиотека «Комсомольской правды», № 2).

В сборнике несколько разделов. Произведения, помещенные в первом разделе «Черная паутина», рисуют быт духовенства, иноинь, келейников и прочих обитателей монастырей, показывают царящие в этих заведениях нравы: пьянство, чревоугодие и разврат. В разделе «Судьба твоего товарища» идет речь о чуткости, которую должны проявлять комсомольцы по отношению к своим заблуждающимся товарищам.

Третий раздел «Жизнь оказалась сильнее» состоит из рассказов о людях, которые сумели вырваться из-под растлевающего влияния религии.

ПУТЕШЕСТВИЕ В РАЙ И ОБРАТНО. Профиздат, 1959 г.

Перед читателями проходят судьбы людей, одни из которых оказались в плену религиозных пережитков, а другие жульнически эксплуатируют религиозные чувства верующих.

Это девушка, которая попалась на удочку лицемерных монахов и едва не погубила свою жизнь («Путешествие в рай и обратно» С. Большаковой), мошенники и бандиты, прикрывающиеся маской «святости» («С крестом и кастетом» Г. Аксельрода, «Христос в командировке» А. Суконцева и И. Шатуновского) и др.

Все три сборника несомненно заинтересуют широкий круг читателей. Они представляют также интерес и для лекторов-антирелигиозников, пропагандистов и агитаторов, советской интеллигенции, для всех тех, кто призван бороться с религиозным дурманом, нести знания в массы, воспитывать их в духе непримиримости к любому проявлению мракобесия и невежества.

Книги могут быть с успехом использованы для громких чтений.

К СОРОКАЛЕТИЮ ОМСКОЙ ОБЛАСТНОЙ КОМСОМОЛЬСКОЙ ОРГАНИЗАЦИИ

Наша ячейка

15 мая комсомольцы нашей области отметят 40-летие областной комсомольской организации. 40 лет назад, 15 мая 1920 года, на свой первый губернский съезд собрались комсомольцы-омичи.

С первых дней создания областной комсомольской организации в ней ключом била жизнь, с первых дней складывались и крепли замечательные традиции.

Омская журналистка Татьяна Гончарова, состоявшая ранее в одной из городских комсомольских ячеек, написала несколько очерков из истории омского комсомола.

Сегодня мы публикуем первый очерк.

КОГДА Кузя Петелин умер от сыпняка и мы похоронили его, то в тот же день к вечеру собрались в депо, чтобы избрать нового секретаря своей комсомольской ячейки.

Нас было двадцать четыре человека. Мы уселись, как нахохленные воробьи, прямо на цементированных обочинах путей, по которым паровоз входит в депо на ремонт. Паровоз стоял тут же. Маневровая «кукушка». На нем Кузя ездил помощником кочегара. И мы не могли равнодушно смотреть на этот старый, закатанный паровоз. Вот его опять починят, и он пойдет пыхтеть, и свистеть, и бросать облака пара на нашу маленькую станцию, разбирать и собирать прибывшие и уходящие составы. А Кузя, наш товарищ, вожак, заводила, чумазый, веселый Кузя не помашет нам больше

рукой с углярки, не крикнет, что в субботу надо не забыть про субботник, а в воскресенье все идем на разборку вагонного кладбища или еще куда-нибудь, где были нужны наши комсомольские руки.

Комсомольские руки нужны были всюду. Наша маленькая сибирская станция была кусочком разоренной, обожженной белогвардейскими мятежами и белоинтервентскими налетами, изнуренной разрухой, голодом, тифом страны. Шел двадцать второй год...

Разный народ был в нашей деповской ячейке. Молодые рабочие депо, путейцы, движенцы, молодежь, живущая в деповском поселке. Мы приняли Оксану Лубенцову — дочь врача железнодорожной больницы. После некоторого колебания и допроса с пристрастием, мы все же «записали» в комсомол Пашу Крысина — сына местного лавочника. Паша порвал связь с семьей, работал банщиком и жил там же, в сенях бани. Мы приняли в ряды юного солдата Мишу Столярова — деревенского парнишку, мобилизованного Колчаком, бежавшего от беляков и переболевшего у нас на станции тифом.

В нашей ячейке были ребята и девушки, которым «стукнуло» по двадцать три, двадцать пять лет, и мальчишки и девчонки по двенадцатому-тринадцатому году. Не возрастом, а революционным горением определяли мы право быть или не быть комсомольцем.

Так вот, нам надо было избрать нового секретаря.

— Сеню Догадова! — сказал слесарь Мишка Труль. Сразу же несколько голосов прорвалось:

— Сеню, Сеню Догадова!

— Сеню, конечно! — пробасил кузнец Ваня Тутырев.

Мы все посмотрели на Петра Максимовича Окорева.

Петр Максимович — старый машинист, большевик-подпольщик — был прикреплен к нам от коммунистической ячейки депо. Он всегда присутствовал на наших собраниях, субботниках, воскресниках и даже часто ходил с нами в клуб. И мы его считали тоже членом нашей ячейки. Он никогда не навязывал нам своих мнений, но как-то так получалось, что ни одного важного вопроса мы не решали без его совета. Вот почему мы посмотрели на Петра Максимовича.

Он потрогал усы и стал скручивать козью ножку. Скручивал он ее долго, пригнув голову и занавесив глаза лохматыми бровями.

— Вот я почему так говорю, — встал Мишка Труль.

Мишка был маленький и худенький. Острый носик и острый задиристый подбородок. Серые с озорной карей искрой глаза, с опущенными длинными, загибающимися ресницами.

— Говорю так потому, что у Сени классовый подход и большевистское чутье. Он не подведет ячейку. Во-вторых, Сеня Догадов — человек прямой, каждому в глаза скажет, что есть на самом деле. У него железная прямота. Как у его бати, которого беляки расстреляли.

— Железный, железный... — сказала бойкая Сима Павадеева. — Вот и будет у него вся работа железная.

Но на Симу зашикали. И сразу же закричали:

— Сеню Догадова! Голосовать! Сеню!

Мы опять посмотрели на Петра Максимовича. Он себе покуривал и пускал дым по усам на две стороны.

— Елю Липатову! — вдруг крикнула Сима.

— Не подойду я, — бледнея, сказала Елена Липатова. Она была очень серьезной девушкой, молчаливой, строгой. Очень редко и коротко выступала на собраниях. Ее уважали. Она была старательным кассиром.

— Нерешительная я, — сказала Еля. — Уж очень долго думаю. И потом ребят у нас больше, чем девушек. И еще мама у меня болеет чахоткой. Мне ее нельзя надолго одну оставлять.

Больше никаких кандидатур не называли. Сеню выбрали подавляющим большинством голосов — двадцать три против одного, Симиного.

Технический секретарь и казначей ячейки, тринадцатилетний Федя Строков передал Сене зеленую канцелярскую книгу, где был список комсомольцев, протоколы собраний, и три рубля денег — только что собранные комсомольские взносы.

— Вот что, — сказал Сеня, — сегодня всем до одного быть в клубе. Там диспут. Серега Бородин будет спорить с нашим попом Коневым. Насчет всякой чепухи, нагороженной в библии, и насчет происхождения человека.

— Да ясно же, что бога нет! — попытался увильнуть Мишка Труль.

— Это тебе по классовому чутью ясно, — непререкаемо сказал Сеня. — А научно доказать ты не подкован. А завклубом будет прижимать попа по линии теории Дарвина. Вот и подкуешься.

Сеня был крупный парень, с большими рабочими руками и плечами, на которых он, не согнувшись, носил шпалы и кули с солью. При этом у него были большие, открытые и чистые голубые глаза. Он всегда прямо и неотрывно смотрел ими на собеседника. Сеня был путевым рабочим.

Под голубым, похолодевшим взглядом Сени Мишка быстро перестроился.

— Вообще это интересно, — протянул он. — Обязательно надо пойти. И я предлагаю всем выступить против попа.

— Дельно! — одобрил Сеня. — Только не молоть что попало.

— Может быть, не всем? — спросил Петр Максимович. — А самым подкованным в этом запутанном попами вопросе? Например, тебе, Сеня, и вам, Оксана, и еще кое-кому.

— Я выступлю, — с гордостью сказала Оксана. — Я читала Дарвина. — Лицо ее залил румянец.

Оксана была очень красива. Многие из ячейки были влюблены в нее. Но все влюбленные, в том числе и самый влюбленный Ваня Тутырев, скрывали свои чувства. У нас в ячейке не полагалось влюбляться. Это почему-то считалось изменой нашей комсомольской дружбе.

ПОСМОТРЕЛИ мы еще на Кузин паровоз и, погрустнев, с болью думая о Кузе и о жестокой непоправимости нашей утраты, и о привычном для нас, но от этого не потерявшем своего страшного смысла слове «смерть», разошлись по домам. Разошлись, чтобы через час быть на диспуте в клубе.

Татьяна ГОНЧАРОВА.

ОТВАЖНЫЙ ДРУЖИННИК

Ночную тишину нарушил тревожный сигнал.

Как только командир отряда народной дружины мукомольно-элеваторного техникума Альберт Репп услышал его, он сразу поспешил в ту сторону, откуда сигнал доносился.

Тревогу подала сторож пункта «Химчистки», обнаружив взлом замка конторы и кражу вещей.

Подоспевший на сигнал Альберт Репп бросился искать взломщиков. Альберт пробежал одну улицу, другую, а в глубине третьей увидел быстро идущего человека. Когда Альберт незаметно приблизился к нему, то понял, что это и есть тот преступник, которого он ищет: на плече у человека был мешок, а в руках железный ломик.

Альберт прыжком настиг преступника и задержал его. Вор стал уговаривать Альберта отпустить его, но дружинник оставался

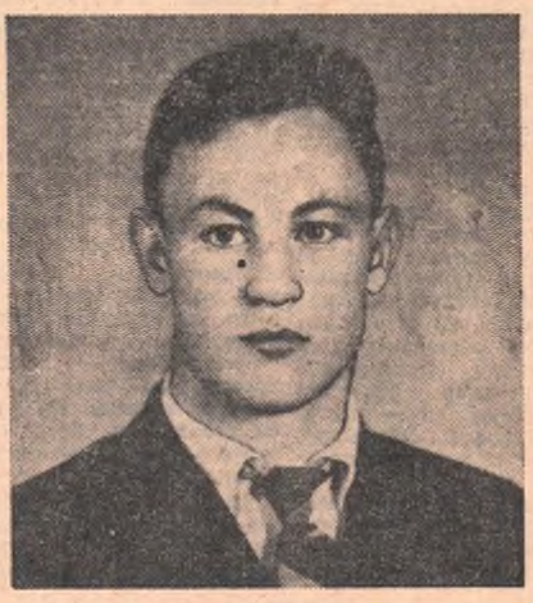

непреклонен. Тогда тот стал сопротивляться и нанес Альберту сильный удар.

Но Альберт снова настиг неизвестного и задержал его. Тут на помощь дружиннику подоспели работники Кировского отделения милиции.

Так благодаря смелости и находчивости дружинника Альберта Реппа был задержан преступник.

Через несколько дней в помещении Кировского райкома КПСС состоялся вечер дружинников района. На этом вечере Альберт Репп за проявленную смелость и бдительность был награжден Почетной грамотой горкома КПСС. Альберту вручили и ценный подарок — именные часы.

На этом вечере двадцать пять юношей и девушек вступили в ряды народных дружин.

Альберт Репп — учащийся четвертого курса мукомольно-элеваторного техникума. Он был командиром бригады содействия милиции, а когда в техникуме стала создаваться народная дружина, в числе первых вступил в нее, стал командиром отряда дружины.

Сейчас в народной дружине, созданной при мукомольно-элеваторном техникуме, 150 дружинников. Они образцово несут дежурство, следят за порядком и чистотой в поселке, участвуют в комсомольских рейдах, в работе товарищеского суда.

Большой честью для дружины является то, что в ее рядах вырастают такие отважные дружинники, как Альберт Репп.

И. ВОРОБЬЕВ,
полковник милиции.

Зарубежные отклики на доклад Н. С. Хрущева

Работа высшего органа государственной власти Советского Союза, доклад товарища Н. С. Хрущева находят одобрение и поддержку трудящихся стран могучего социалистического лагеря.

Польская газета «Дзенник людовы» пишет: Значение мероприятий, обсуждаемых сессией Верховного Совета СССР, выходит далеко за пределы внутренних вопросов Советского Союза. Они укрепляют и утверждают международный авторитет СССР, свидетельствуют о миролюбивом характере его общественного строя, вызывают доверие к его миролюбивым стремлениям.

Румынская газета «Скынтейя» опубликовала изложение доклада Н. С. Хрущева под заголовком через всю страницу «На пути к созданию самого высокого жизненного уровня в мире».

Касаясь высказываний Н. С. Хрущева по международным вопросам, и, в частности, о предстоящей встрече в Париже, «Работническо дело» подчеркивает, что агрессивные круги Запада делают все возможное, чтобы осложнить международную обстановку, воспрепятствовать разумному разрешению назревших вопросов, возвратиться на опасный путь «холодной войны». Таким политикам, указывает газета, нужно крепко подумать над предупреждением, которое сделал им Н. С. Хрущев с трибуны Верховного Совета СССР. «Провокации США, — заявляет газета, — должны быть прекращены! Мир должен восторжествовать!»

«Нейес Дейчланд» пишет, что перед совещанием на высшем уровне Советское правительство вновь выступает за всеобщее и полное разоружение всех государств, за уничтожение средств войны и роспуск армий, за мирный договор с обоими германскими государствами и решение западноберлинского вопроса.

КИНОТЕАТР ИМЕНИ МАЯКОВСКОГО — 1-й зал — новый широкоэкранный художественный фильм **«Все начинается с дороги»**, широкоэкранный цветной журнал — **«Мосты повисли над водами»** — в 10-45, 12-30, 2-15, 4, 5-45 и 7-30 веч. **«Эхо»** — в 9 ч. утра, 9 и 11 ч. веч. 2-й зал — новый худож. фильм **«Эхо»** — в 8-45, 10-30, 12-15, 2, 3-45, 5-30, 7-15, 9 и 10-45 веч.

«ХУДОЖЕСТВЕННЫЙ» — Новый цветной художественный фильм **«Поднятая целина»** 1-я серия — в 9-20, 11-10, 1, 3, 5, 6-55, 8-50 и 10-40 веч.

«ЛУЧ» — **«Колыбельная»** — в 10-30, 4-45 и 6-35 веч. **«Бегство из тени»** — в 12-30, 2-30, 8-20 и 10-10 веч.

Газета выходит в среду, пятницу и воскресенье.

ТЕЛЕФОНЫ: секретариата — 14-81, отделов — 10-69, бухгалтерии — К62-32. О недоставке газет звонить — 13-40 и 6-18. АДРЕС РЕДАКЦИИ: Омск, ул. Ленина, 11.

За редактора А. БРАЖНИКОВ.

ПД01161 Омск, типография издательства «Омская правда». Заказ № 3768. Тираж 30 000.