Пролетарии всех стран, соединяйтесь!

Молодой большевик

ОРГАН ОМСКОГО ОБКОМА И ГОРКОМА ВЛКСМ

№ 63 (1451). | 25 мая 1951 г., пятница. | Цена 20 коп год изд. IX

Комсомольские организации должны активно бороться за успешное решение главной задачи сельского хозяйства—всемерное повышение урожайности всех сельскохозяйственных культур, успешное развитие общественного животноводства и повышение его продуктивности.

(Из постановления VI пленума ЦК ВЛКСМ.)

Активнее претворять в жизнь решения VI пленума

Постановления VI пленума ЦК ВЛКСМ «О мерах по дальнейшему улучшению работы комсомольских организаций колхозов, МТС и совхозов» и «Об участии комсомольских организаций в подготовке и проведении летнего отдыха пионеров и школьников» внесли значительное оживление в работу комсомольских организаций. Повсеместно прошло активное обсуждение этих постановлений, и были разработаны конкретные меры реализации их.

Решения пленума активизировали работу сельских и городских комсомольских организаций и в нашей области. В ряде районов состоялись пленумы райкомов ВЛКСМ по обсуждению указаний ЦК комсомола, широко обсуждались они и в первичных комсомольских организациях. В прошлом номере нашей газеты мы рассказывали, например, о том, с каким одобрением встретили постановления пленума ЦК ВЛКСМ в первичных организациях Дзержинского района.

Немало положительных примеров по выполнению указаний пленума также в городских организациях.

VI пленум внес, таким образом, новую свежую струю в работу комсомольских организаций и значительно поднял их роль в решении таких важных государственных задач, как борьба за дальнейший под'ем колхозного и совхозного производства, улучшение воспитательной и оздоровительной работы среди подрастающего поколения строителей коммунизма.

Вместе с тем, надо признать, что еще далеко не везде отнеслись к реализации постановлений пленума с должной ответственностью. В ряде районных и первичных организаций не проявили необходимой оперативности не только по конкретному претворению в жизнь постановлений пленума, но даже по обсуждению их среди комсомольцев.

Подобные факты наблюдаются, например, в Марьяновском, Таврическом и некоторых других районах. Секретарь комсомольской организации колхоза им. Ворошилова Таврического района тов. Галауза не только не знает содержания решений VI пленума ЦК ВЛКСМ, но даже не слышал о них. В таком же неведении находится секретарь комсомольской организации совхоза «Пятилетка» Ульяновского района тов. Рубцова.

Об'яснить эти факты можно только одним — несерьезным отношением Таврического и Ульяновского райкомов комсомола к реализации постановлений пленума, недопустимой раскачкой в их работе по выполнению задач, поставленных ЦК комсомола.

Крайне медленно развертывают работу по выполнению указаний пленума также некоторые городские комсомольские организации. В ряде районов города до сих пор не закончен подбор кадров для лагерей, не проведены инструктивные семинары с ними. Большое опасение вызывает ход ремонта пионерских лагерей. Очень мало еще сделано по организации лагерей при городских школах.

Причина всех этих недостатков — также в несерьезном, пассивном отношении некоторых городских райкомов и отдела пионеров горкома комсомола к выполнению постановления пленума.

Нужно прямо признать, что если немедленно не будет закончен подбор пионервожатых и не будут предприняты срочные меры по подготовке лагерей, это серьезно может отразиться на летнем отдыхе пионеров и школьников области.

VI пленум ЦК ВЛКСМ поставил перед комсомольцами города и села задачи огромной важности. От решения их зависит дальнейшее укрепление колхозов, дальнейший рост рядов ВЛКСМ и, стало быть, рост силы и авторитета комсомольских организаций. От успешной реализации указаний пленума зависит также укрепление здоровья и улучшение учебы пионеров и школьников страны — будущей смены наших комсомольских рядов.

Поэтому борьба за быстрое и полное выполнение задач, поставленных пленумом, является сейчас самой боевой, самой важной задачей комсомольских организаций.

Экзамены в школах

Успешно прошли первые экзамены в омской женской школе № 10. Из 103 семиклассниц около ста написали изложение на «4» и «5».

Хорошие знания показали ученицы 7 «а» и «б» классов. Более половины учащихся получили здесь отличные и хорошие оценки. Среди них — Галя Деева, Неля Попова, Зина Захарова, Света Киселева, Ира Татаринцева.

* * *

В школе № 31 девятиклассницы сдали экзамен по основам дарвинизма. Пятерки получили Галя Красикова, Таня Лиморова, Галя Кондратьева, Аня Рыськова и другие.

* * *

Из 62 воспитанников детского дома № 1, сдавших первые экзамены, большая часть получила отличные и хорошие отметки.

* * *

...Преподаватель Людмила Александровна Морозова вызывает Любу Барчукову.

Комсомолка - девятиклассница уверенно берет свой билет. За ней к экзаменационному столу подходит Галя Зозуля. Подумав над вопросами, девушки выходят к доске. Их точные ответы говорят о хорошем знании материала.

Комсомольцы 9 «а» класса Ольгинской средней школы дали слово не иметь двоек и троек. Из 28 учащихся, сдававших экзамены по основам дарвинизма, семнадцать получили «5», остальные — «4».

А. БАРКОВ.

Москаленский район.

По родной стране

Экскаваторщики-комсомольцы

На строительстве Горьковской ГЭС отлично работают молодые экскаваторщики- комсомольцы С. Попов и Н. Шаров. Они содержат в образцовом порядке свои машины и систематически перевыполняют план выемки грунта из котлована.

НА СНИМКЕ: экскаваторщики-комсомольцы С. Попов (слева) и Н. Шаров подводят итоги рабочего дня.

Фото П. Вознесенского (Фотохроника ТАСС).

Мастер скоростного резания

ЛЬВОВ. (ТАСС). Токарь-скоростник завода приводных прессов Владимир Гургаль первым на заводе применил скоростной метод резания металла.

С тех пор прошло два года. Для Владимира они были годами напряженного труда, творческих исканий. Модернизировав свой станок, он достиг скорости резания 700—800 метров в минуту. Его продукция, как правило, отличного качества. Стахановец завоевал право лично ее маркировать.

Открыв лицевой счет рационализатора, Гургаль внедрил в производство шесть усовершенствований, давших заводу большую экономию.

Мастер скоростного резания металла Владимир Гургаль много работает над повышением своих технических знаний. Он окончил курсы токарей-скоростников при политехническом институте. Имея квалификацию токаря седьмого разряда, Гургаль обучил скоростным методам труда десять молодых рабочих. На его счету — девятнадцать выполненных годовых норм.

Миллионы школьных тетрадей

ПРОСКУРОВ. (ТАСС). Коллектив Понинской бумажной фабрики дает стране миллионы школьных тетрадей. Готовясь к новому учебному году, коллектив фабрики развернул социалистическое соревнование за максимальное использование оборудования и выпуск сверхплановой продукции.

Стахановка предприятия комсомолка Галина Куц, работая на тетрадной машине, ежедневно изготовляет по 8—10 тысяч тетрадей сверх нормы. По полторы нормы ежедневно дают стопорезчица Владислава Тимощук, сшивальщица Евгения Курята и другие.

ЦЕННОЕ ПРЕДЛОЖЕНИЕ

ТУШИНО (Московская область) (ТАСС). В каждой заправочной гребенке коттонной машины, при помощи которой изготовляются чулочно-носочные изделия, насчитывается несколько сотен тонких стальных крючков. До недавнего времени замена крючков на Тушинской чулочной фабрике проходила без каких-либо приспособлений. Помощник мастера коттонного цеха фабрики комсомолец Шевяков предложил вставлять заправочную гребенку в сконструированный им деревянный станок.

Рационализаторское предложение Шевякова значительно облегчило замену крючков и полностью обеспечило точность их установки.

Металлолом —мартенам

МАГНИТОГОРСК. (ТАСС). Магнитогорские комсомольцы явились инициаторами соревнования в Челябинской области за успешный сбор и быструю отгрузку металлического лома мартеновским цехам. В свободное от работы время в марте и апреле они собрали и отгрузили тысячи тонн ценного сырья.

Областной комитет комсомола присудил магнитогорцам первенство в соревновании и наградил городскую комсомольскую организацию Почетной грамотой обкома ВЛКСМ.

Донецкие альпинисты

СТАЛИНО (ТАСС). В Еленовских рудниках, близ Сталино, в которых добываются припасы для доменных цехов донецкой металлургии, часто можно встретить молодых людей в спортивных костюмах, снаряженных канатами, легкими кирками, приспособлениями для лазания по скалам. Здесь в старых карьерах, изобилующих сложными переходами и под'емами, тренируются донецкие альпинисты.

Альпинизм—один из самых молодых в Донбассе видов спорта — привлекает все большее внимание молодежи. В Сталинской области альпинизмом занимается 300 юношей и девушек — членов спортивных обществ «Шахтер», «Металлург», «Буревестник», «Наука» и других. Сейчас они заканчивают предлагерную тренировку и в начале июня выедут на Кавказ, в Закарпатье и другие высокогорные районы страны.

Межколхозные пионерские лагери

ТАШКЕНТ. (ТАСС). На территории колхоза имени Тимирязева, Букинского района в живописном саду забелели палатки. Это раскинулся, созданный по инициативе комсомольцев района, межколхозный пионерский лагерь. Комсомольцы собственными силами изготовили для лагеря необходимый инвентарь, разбили спортивные площадки. За лето в лагере отдохнут 200 детей хлопководов.

По примеру букинских комсомольцев межколхозный пионерский лагерь на 200 мест создан в Верхне-Чирчикском районе. Завершается оборудование межколхозных пионерских лагерей в шести других районах Ташкентской области.

МОЛОДЕЖНАЯ РАДИОГАЗЕТА

УСТЬ-ОМЧУГ-НА-КОЛЫМЕ. (ТАСС). Еженедельно радиоузел поселка передает очередной выпуск молодежной радиогазеты. Молодые радиослушатели узнают все новое о жизни комсомольских организаций, о работе молодых рабочих совхоза и т. д.

По-боевому выполнить решения VI пленума ЦК ВЛКСМ

На позициях „выжидания“

На-днях у секретаря комсомольской организации колхоза им. Ворошилова Николая Галауза спросили:

— У вас обсуждались решения VI пленума ЦК ВЛКСМ?

— Это о сборе... металлома(?!)

Оказывается, Галауза даже не знает этих решений.

Галауза считает, что комсомольская организация артели работает неплохо. Но это — далеко не так.

15 мая здесь проводилось общее собрание по вопросу об участии комсомольцев в завершении весеннего сева. Доклад сделал представитель Таврического райкома ВЛКСМ тов. Фолкуянов. В прениях выступили Соколова и Бойченко. Никто из них даже словом не обмолвился о решениях VI пленума Центрального Комитета комсомола. В принятом постановлении нет ни одного конкретного предложения.

Комсомольцы слабо помогают партийной организации и правлению в борьбе за использование резервов повышения урожайности. В колхозе вместо 270 центнеров гранулированных удобрений приготовлено только 70. Низка здесь продуктивность животноводства. Дойка коров до сих пор производится на скотных дворах, для чего скот пригоняется за несколько километров. Водопой его не организован. Животновод тов. Мазюра — редкий гость на ферме.

Ряд животноводческих построек артели требует большого ремонта, приведения в порядок, но об этом не беспокоятся.

Несколько лет в артели делают саман. Так, например, третья бригада приготовила в прошлом году свыше 12.000 штук кирпичей, затратив на это 600 трудодней. Но строительный материал так и остался лежать близ дороги и уже пришел в негодность.

Спрашивается, где же здесь комсомольский глаз? Почему организация ВЛКСМ проходит мимо этих фактов, не ставит о них вопрос перед правлением? Это происходит потому, что комитет ВЛКСМ позабыл о своей роли, утерял чувство ответственности за состояние дел в общественном хозяйстве.

Достаточно сказать, что на животноводческих фермах, насчитывающих 528 голов крупного рогатого скота и 160 лошадей, работает только один комсомолец. Комитет оторван от правления артели. Он находится в полном неведении относительно вопросов, которые оно решает.

Много здесь и других серьезных недостатков. Комитет комсомола «упустил» из виду повышение идейно-политического уровня молодежи. В результате, никто из комсомольцев и несоюзной молодежи в нынешнем учебном году не учился. Преданы забвению и культурно-массовая и физкультурная работа. В колхозе нет даже простейшей спортивной площадки, а клуб до сих пор используется не по назначению. Созданные в полеводческих бригадах комсомольские группы предоставлены сами себе и поэтому слабо влияют на молодежь.

В колхозе — 60 передовых юношей и девушек, но в комсомол их не вовлекают.

К сожалению, комсомольская организация сельхозартели им. Ворошилова — не исключение. И многие другие комсомольские организации района не перестроили своей работы так, как этого требуют решения VI пленума ЦК ВЛКСМ.

Колхоз им. Куйбышева — буквально под боком у райкома комсомола. Между тем, уровень работы комсомольской организации здесь низок. В артели редко проводятся собрания комсомольцев. Политкружок распался. Комитет ВЛКСМ, возглавляемый Леонидом Шеповаловым, не довел до комсомольцев и молодежи решения VI пленума.

Из 72 первичных организаций района решения пленума обсуждены только в 5—6. Работники райкома и его секретари тт. Москаленко и Замчий, находясь в командировках, не интересуются глубоко жизнью комсомольских организаций. Актив райкома не используется для под'ема комсомольской работы.

Есть в районе и передовые организации. По-настоящему, например, взялись за претворение в жизнь решений VI пленума ЦК ВЛКСМ комсомольцы колхозов им. Кирова, им. Молотова, им. Тельмана и других. Но их опыт не распространяется.

Чего же ждут работники Таврического райкома ВЛКСМ?

А. ВЕРБОВ
(Наш. спец. корр.).
Таврический район.

Юннаты Дома пионеров

Юннаты Дома пионеров вырастили для своего сада свыше 40 тысяч цветов.

НА СНИМКЕ: ученицы 5 «а» класса средней школы № 6 Галя Телюк и Вера Андреева за поливкой рассады.

Фото С. Шестопал.

ВАЖНАЯ ЗАДАЧА КОМСОМОЛА

Собрание актива—о летнем отдыхе молодежи

Состоялось собрание комсомольского актива Центрального района. С докладом об организации летнего отдыха молодежи выступил секретарь райкома ВЛКСМ тов. **Темерев.**

О подготовке к летнему отдыху молодых рабочих обувной фабрики № 1 рассказал на собрании секретарь комитета ВЛКСМ тов. **Аверин.** Он критиковал райком ВЛКСМ за неудовлетворительное руководство этим важным участком работы.

Организации каникул студенчества посвятил свое выступление член комитета ВЛКСМ педагогического института тов. **Агеев.** Студенты вуза побывают за это время на Кавказе, в Москве, совершат экскурсию в совхоз «Победитель» и несколько походов за город. Тов. Агеев также подверг критике театр юного зрителя, который не организует вечеров отдыха молодежи.

Директор областного драматического театра тов. **Черемных** поделился с активом планами работы в связи с подготовкой к празднованию 75-летия театра.

Ценные советы активистам о проведении туристских походов в летнее время дал начальник учебно-спортивного отдела общества «Искра» тов. **Булатов.**

Зав. методической частью ТЮЗ'а тов. **Монетова,** старшая пионервожатая 17-ой школы тов. **Дейник** поделились опытом подготовки к каникулам школьников и высказали ряд критических замечаний в адрес райкома ВЛКСМ.

Несамокритичным было выступление ответственного секретаря спортобщества «Динамо» тов. **Иссерс.** Он пытался опровергнуть справедливые критические замечания, которые были сделаны на собрании в его адрес.

В заключение выступил секретарь Центрального райкома ВКП(б) тов. **Попов.**

Собрание актива приняло решение, направленное на ликвидацию недостатков в подготовке к летнему отдыху молодежи.

Лекции, викторины по изобразительному искусству

За последнее время Омский музей изобразительных искусств пополнился новыми художественными полотнами советских мастеров. Среди них картины: Мальцева — «Допрос в землянке», Горелова — «Летний отдых», пейзажи Крыжицкого и Занковского, графика лауреата Сталинской премии художника Кравченко.

В музее часто читаются лекции по изобразительному искусству. На-днях группа учащихся техникума резиновой промышленности прослушала здесь лекцию директора музея тов. Гольденблюм о творчестве русского художника Тропинина, 175 лет со дня рождения которого отметила в марте общественность страны.

Работники музея систематически выступают с докладами и лекциями на предприятиях, в учреждениях, учебных заведениях города и в районах области. Недавно они провели в Доме пионеров и в школе № 66 викторины по изобразительному искусству. В конце мая намечен выезд в Саргатский район с лекциями «Образы Ленина и Сталина в изобразительном искусстве» и «Великий русский художник И. В. Репин».

С опережением графика

На широких просторах Нижнего Иртыша круглые сутки кипит напряженная работа. Одной из первых вышла в навигацию самоходка «СТ-8». Комсомольско-молодежный экипаж судна, под руководством капитана-комсомольца тов. Петрова, применяя передовые методы эксплоатации судна, систематически перевыполняет рейсовые планы на перевозке зерна.

К 20 мая месячный план команда теплохода уже выполнила на 80 проц.

V. Сибиряки на вахте

На столе — гора конвертов. Аккуратно свернутые треугольники, строгие белые прямоугольники и любовно сложенные ромбы. На письмах один адрес: «Куйбышевгидрострой». А обратные адреса невозможно перечесть: Москва, Ленинград, Тбилиси, Владивосток, Львов, Иркутск, Красноярск, Алма-Ата, Омск и еще многие, многие города и села, откуда письма держат путь в адрес управления строительства Куйбышевской гидроэлектростанции.

Ежедневная почта настолько внушительна, что в отделе кадров пришлось специально для работы с письмами ввести три должности — начальника почты и двух инструкторов. Такую поправку к штатному расписанию сделала сама жизнь.

Тысячи советских патриотов присылают письма с просьбой принять их на строительство, тысячи людей самых разнообразных профессий из'являют желание непосредственно участвовать в сооружении грандиознейшей гидроэлектростанции в мире. Это поистине всенародная стройка!

Комсомолец Петр Васильевич Золотов отправил свое письмо сразу же после опубликования постановления Совета Министров СССР о строительстве Куйбышевской ГЭС в августе прошлого года. А в конце того же месяца он и его товарищ по работе в Омске молодой инженер-гидротехник Владимир Семенович Вольнов уже ехали на стройку.

Добирались они вначале до Сызрани. В вагоне стояла обычная дорожная суета, когда кто-то негромко произнес:

— Волга!

Поезд подошел к железнодорожному мосту с левого берега. Насколько хватало глаз растянулась серебристая гладь воды. Люди прильнули к окнам и не отрывались до тех пор, пока река не осталась позади.

Петр сосредоточенно смотрел на раскинувшуюся Волгу, словно старался проникнуть в глубину темноватой воды и прочесть все те легенды, сказания и песни, которые посвятил этой реке русский народ.

— Красота! —невольно вырвалось у одного из соседей по купе. — Везет вам, товарищи. Только успели закончить институт—и на Волгу. На стройку коммунизма!

Долгим показался молодым инженерам путь от Омска до Сызрани. Но томительное ожидание было вознаграждено!

В управлении строительства ГЭС Вольнова и Золотова встретили приветливо:

— Из Сибири? Очень хорошо. Учитесь строить здесь, а потом вместе с вами поедем на Иртыш. Работы строителям гидростанций там хватит.

— Вы нас только на боевой участок направьте,—попросил в отделе кадров Петр Золотов. — Ехали издалека, хочется настоящей работы...

Вскоре друзья встретились с земляками. Оказывается, так же, как и они, сразу после опубликования постановления Совета Министров приехали сюда из Сибири штукатуры — муж и жена Емельяновы, из Красноярска — бригадир лучшего экскаваторного экипажа Олег Воронович, из Ишима — машинист экскаватора Илья Игнатьев.

Сейчас сибиряков можно встретить на всех участках строительства.

— Мы свой край не подведем, за нас пусть дома не беспокоятся, — весело говорит Воронович, шагая по обочине дороги к забою, где работает его сменщик. — В войну сибиряки выстояли, — и здесь будем не последними.

В Отечественную войну Олег Воронович командовал гвардейским минометом — «катюшей». Теперь, на строительной площадке, экипаж его экскаватора тоже называют гвардейским. Он держит первенство среди экскаваторщиков.

В стороне от забоя, неподалеку от берега реки, пристроились гидромеханизаторы. Они готовятся бить шпунт, намывать грунт в перемычку. Беспокойное время для Петра Золотова, инженера технической части правобережного участка гидромеханизации! В контору он заходит редко, только при крайней необходимости. Большая часть времени проходит на берегу, на воде.

Петр загорел, ветерок шевелит его черные волосы. Без фуражки, с шестом в руках, он проверяет крепление дюкера.

— Порядок! — Золотов прыгает с самодельного плотика, который служит средством передвижения по воде, и шагает вдоль берега Волги. Теперь она ему знакома, инженер знает ее. Известно юноше и будущее реки.

И когда Петр Золотов идет по берегу Волги, Олег Воронович подходит к забою. Илья Игнатьев садится за пульт управления мощным экскаватором, на леса поднимаются штукатуры Емельяновы, инициаторы внедрения системы взаимного контроля на строительстве.

Это сибиряки встают на вахту!

А. ГОЛЫШЕВ,
(Наш спец. корр.).
Строительство Куйбышевской ГЭС.

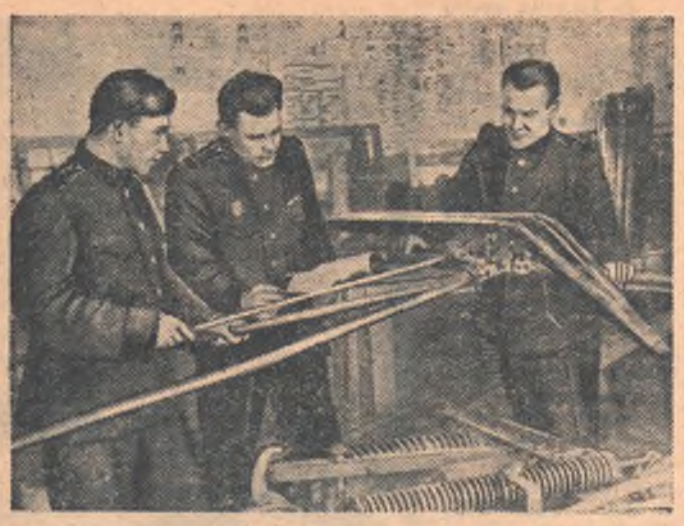

Учащиеся школы машинистов электровозов при Омском электротехническом техникуме упорно готовятся к экзаменам.

НА СНИМКЕ: отличники учебы — комсомольцы Владимир Жаворонков, Николай Воскобойников и Юрий Уфимцев в электровозном кабинете повторяют устройство пантографа (токоприемника) электровоза.

Фото В. Сидорова.

ФИЗКУЛЬТУРА И СПОРТ

Команда Дома пионеров — чемпион города по шахматам

Звание чемпиона города по шахматам в этом году разыгрывали команды «Искры», «Дзержинца», Дома пионеров, «Науки» и «Локомотива». В состав каждой команды входили перворазрядники и второразрядники.

Встречи в первых двух турах уже определили лидера розыгрыша. Юные шахматисты Дома пионеров возглавили турнирную таблицу. До конца турнира они набрали 27,5 очка из 48 возможных. Шахматисты «Дзержинца» заняли второе место.

Любопытно отметить, что встреча прошлогоднего чемпиона — «Искры» и Дома пионеров закончилась победой пионеров с общим счетом 7,5:4,5.

К. ИСАКОВ,
кандидат в мастера СССР.

Бездействующие комитеты

Ранняя весна позволила омским физкультурникам на месяц раньше обычного открыть летний спортивный сезон. К сожалению, Молотовский райком физкультуры, с первых же дней сезона заняв позицию бесстрастного наблюдателя, до сих пор стоит в стороне от спортивной жизни района. Здесь насчитывается только 30 физкультурных коллективов, а оформлено всего 26, хотя есть возможность создать более 100 коллективов.

Но даже созданными организациями комитет физкультуры руководит плохо. За все время своего существования он заседал только дважды и притом — не в полном составе. На первом заседании распределялись обязанности членов комитета, а на втором — 12 мая — обсуждалось «состояние зимнего(?!) спорта». Не удивительно, что при такой «оперативности» комитет не смог обеспечить участия спортсменов района, в первом легкоатлетическом матче города, проходившем недавно. Как выяснилось впоследствии, о легкоатлетических соревнованиях председатель райкома физкультуры тов. Шевырталов (он же зам. председателя райисполкома) не имел и представления.

Стиль работы райкома наглядно характеризуется работой самого тов. Шевырталова.

— Сколько физкультурников об'единяет низовой коллектив птицекомбината? И чем они занимаются? — поинтересовались мы у тов. Шевырталова.

Чтобы ответить на этот весьма несложный вопрос, председатель комитета вынужден был вызвать по телефону председателя месткома комбината.

— Как работают ваши физкультурники? Ага, в шахматы играют? А сколько человек? Семеро! А когда играют? В свободное время? Очень хорошо.

«Уточнив» положение, тов. Шевырталов заявил:

— Итак. Семь человек играют в шахматно-шашечной секции. Семь — в волейбольной, семь в самодеятельном кружке...

Однако, спохватившись, тов. Шевырталов тут же поправился:

— Но они не так, чтобы специально в самодеятельности, а еще и в хоре поют.

Комитет никак не может собраться, чтобы заслушать доклад председателя совета физкультурного коллектива кордной фабрики. Сколько спортплощадок и стадионов в районе — здесь не знают. В каком они состоянии —тоже.

До сих пор неизвестно, как молодежь района будет сдавать летние нормы по комплексу ГТО. Нет в райкоме и календаря спортивных мероприятий на лето.

Так и плетутся работники комитета физкультуры в хвосте событий, потеряв чувство ответственности за вверенное им дело.

К сожалению, такое положение характерно не только для Молотовского райкома физкультуры. Неизвестно чем занимаются комитеты физкультуры Ленинского и Кировского районов, не видно практической работы комитета в Куйбышевском районе.

Уместно спросить городской комитет физкультуры: почему он не возглавляет и не контролирует работу районных комитетов?

А. ДМИТРИЕВ.
С. ГОРИН.

Первые товарищеские матчи

Обладатель кубка области по футболу — команда Азовского района — усиленно готовится к предстоящему областному розыгрышу. В команду влилась молодежь, которая успешно выступает в первых матчах. Девять членов команды — комсомольцы.

С наступлением теплых дней футболисты приступили к регулярным тренировкам.

В. ЧИГАРЕВ.

В помощь пропагандисту и агитатору

Американская интервенция в Сибири (1918-1920 гг.)

I. США—вдохновитель интервенции в России

Великая Октябрьская социалистическая революция прорвала цепь империализма в одном из слабых ее звеньев и впервые в истории человечества обеспечила освобождение трудящихся от эксплоатации и политического бесправия.

Революция имела огромное международное значение. Она всколыхнула народы Европы и Азии и вызвала среди них небывалый до этого революционный под'ем. Она подорвала планы американских, английских и французских империалистов по продолжению империалистической войны и переделу уже и без того поделенного мира.

Естественно, что победа революции в России вызвала необычайную тревогу в международных империалистических кругах. Ослепленные ненавистью к победившим рабочим и крестьянам России, перепуганные за судьбу своих капиталов внутри и за пределами своей страны, они с первых же дней пролетарской революции в России стали вмешиваться в ее внутренние дела и активно помогать врагам революции.

Вдохновителем и организатором этого вмешательства во внутренние дела России являлись американские империалисты. Америка не только первой из капиталистических государств признала Временное буржуазное правительство, но и сразу же стала оказывать ему огромную материальную помощь. Уже в мае 1917 года Временное правительство получило от США заем в 100 миллионов рублей. Затем займы последовали один за другим и достигли колоссальной суммы — 325 миллионов долларов.

«В момент, когда русская революция, — писал товарищ Сталин в августе 1917 года, — напрягает силы для отстаивания своих завоеваний, а империализм старается добить ее, — американский капитал снабжает миллиардами коалицию Керенского—Милюкова — Церетели для того, чтобы, обуздав вконец русскую революцию, подорвать разрастающееся на Западе революционное движение».

Известно также, что президент США Вильсон в конце августа 1917 года обратился к реакционному государственному совещанию, созванному Временным правительством, со специальным воззванием, призывая его к беспощадной борьбе с революцией и обещая в этой борьбе полную поддержку Америки.

США имели в это время своих дипломатических представителей в Москве, Петрограде, Омске, Владивостоке, Иркутске, Томске, Чите, Самаре, Тифлисе, Екатеринбурге, Архангельске, Мурманске. Кроме того, в России находились различные американские «миссии» — военная, Красного креста, ассоциации крестьянской молодежи и другие. И вся эта широко разветвленная сеть агентов выполняла одну общую задачу — сбор разведывательных сведений и сколачивание контрреволюционных сил для борьбы с пролетарской революцией. Возглавлял всю эту шпионскую сеть посол Америки Фрэнсис.

Кроме американских шпионов, Россия наводнена была агентами других империалистических государств, находившихся в союзе с Соединенными Штатами Америки. Агенты лагеря империалистов, писал товарищ Сталин, «рыщут по всем странам, от Финляндии до Кавказа, от Сибири до Туркестана, снабжая контрреволюционеров, устраивая разбойничьи заговоры, организуя поход на Советскую Россию, куя цепи для народов Запада».

Империалисты Америки рассчитывали, что в ходе помощи внутренним контрреволюционным силам России им удастся постепенно прибрать к рукам всю страну и превратить ее в свою колонию, подобно тому, как они закабалили другие колониальные и полуколониальные страны.

Вскоре же после победы Октябрьской революции посол Фрэнсис запрашивал государственного секретаря США:

«Каково Ваше мнение насчет того, чтобы с Россией обращаться так, как с Китаем?».

Он утверждал, что «пришло время для союзников действовать», т. е. открыто вторгаться вооруженными силами на территорию России.

И эти открытые «действия» не замедлили проявиться. Уже в декабре 1917 года по личному указанию президента Вильсона американские агенты увязались с генералом Калединым и уведомили его, что борьба против Советской власти, начатая Калединым, полностью поддерживается Соединенными Штатами Америки и что ему будет оказана в этом самая быстрая помощь.

В течение ноября 1917 года — марта 1918 года между Америкой и другими империалистическими странами происходили торопливые дипломатические переговоры о распределении сфер вторжения союзников с тем, чтобы начать душить Советскую республику одновременно с различных сторон. Такими районами нападения были избраны: Мурманск, Архангельск, Дальний Восток с одновременной активизацией военных действий на Западном, Южном фронтах и с активными выступлениями внутренних контрреволюционных сил. Для удара с Востока было решено также привлечь силы Японии.

Сигналом для широкого вторжения империалистических государств в Россию явился инспирированный ими мятеж чехословацкого корпуса. Когда чешский корпус поднял восстание и советское правительство отдало распоряжение о разоружении его, государства Антанты, возглавляемые Америкой, немедленно выступили с официальным протестом против разоружения корпуса. Вслед за этим последовала открытая вооруженная интервенция.

6-го июля 1918 г. на совещании у Вильсона было принято решение о посылке японских и американских войск во Владивосток и о помощи чехословакам вооружением и амуницией. 17-го июля 1918 года США сообщили союзникам о готовности послать свои войска в Россию. 3-го августа правительство США выступило с официальной, насквозь лживой, декларацией о причинах посылки своих войск в Россию. 16-го августа около 9 тысяч американских войск высадилось во Владивостоке.

Одновременно с этим английские и американские войска вторглись на север России — в Мурманск и Архангельск.

Американские империалисты явились, таким образом, вдохновителями и организаторами интервенции в России.

Американские империалисты имели широкий план интервенции. Он состоял в том, чтобы путем вооруженного вмешательства расчленить Россию на ряд самостоятельных территорий, создать там самостоятельные «правительства» и затем, пользуясь слабостью этих «правительств», подчинить их своему экономическому и политическому влиянию.

На Парижской «мирной» конференции, например, демонстрировалась карта, составленная государственным департаментом США, в которой намечены были к закабалению и отрыву от России такие территории, как Прибалтика, Белоруссия, Украина, Кавказ, Сибирь, среднеазиатские области. Во всех этих окраинах намечалось установить режим буржуазных государств и подчинить их иностранному влиянию.

Это был чудовищный план закабаления России, план превращения ее в колонию империалистических государств и, прежде всего, Америки.

«Идеализированная демократическая республика Вильсона, — писал В. И. Ленин в 1918 году, — оказалась на деле формой самого бешеного империализма, самого бесстыдного угнетения и удушения слабых и малых народов».

Вл. МОЛОТОВ.

По следам наших выступлений

„Студент Флеер возмущается"

Под таким заголовком в № 43 «Молодого большевика» опубликован фельетон об отказе выпускника педагогического института Юрия Флеера ехать на работу по путевке Министерства просвещения.

Фельетон обсуждался в институте на заседаниях партийного бюро, комитета ВЛКСМ, факультетских и групповых комсомольских собраниях. Коллектив осудил поведение Флеера. За отказ ехать на работу по назначению комитет ВЛКСМ наложил на Ю. Флеера строгое взыскание.

ДНЕВНИК ПРИРОДЫ

Пробуждение растительного мира, характеризующее местные особенности погоды, началось нынче раньше прошлогоднего на две—три недели.

В первых числах апреля в безветренных местах, на солнечном припеке, стала пробиваться молодая трава, но из-за отсутствия осадков дальнейший рост ее несколько задержался.

Цветение черемухи началось 6 мая — на 14 дней раньше, чем в прошлом году. Самое раннее цветение за последнюю четверть века у нас наблюдалось 10 мая 1927 г., а самое позднее — 4 июня 1926 года.

Яблоня-сибирка расцвела 8 мая — на 15 дней раньше прошлогоднего, а сирень—18 мая, в прошлом же году—29 числа.

Такие же явления наблюдались и в мире насекомых, например, бабочка-крапивница появилась на неделю раньше прошлогоднего.

Прилет птиц, характеризующий состояние погоды на большой территории, носил иной характер.

Прилет скворцов в минувшем году шел волнами: первые птицы появились 29 марта, а массовый прилет наблюдался в первых числах апреля.

Нынче скворцы несколько задержались из-за холодной погоды на юге страны. Первые скворцы поселились в городских скворешнях 5—6 апреля.

Вскрытие Иртыша произошло значительно раньше, чем это наблюдалось много лет подряд.

Е. КАЛУЖСКАЯ.

Молодежь Франции в борьбе за мир

★

Пьер ДЮРАН,
заместитель главного редактора французской газеты «Юманите».

★

Прогрессивная молодежь Франции по праву занимает достойное место в той великой битве за мир и национальную независимость, которую ведет французский народ. Руководимые Союзом республиканской молодежи, юноши и девушки с огромным энтузиазмом беззаветно отдают себя благородному делу защиты мира.

Молодые герои этой борьбы —достойные последователи той славной молодежи, которая во время немецкой оккупации самоотверженно сражалась за освобождение родины. Имена их известны всему миру. Это пламенная патриотка Раймонда Дьен, бросившаяся на рельсы, чтобы преградить путь поезду с американским оружием; это моряк Анри Мартэн, томящийся ныне в тюрьме за то, что он призывал своих товарищей бороться против грязной войны во Вьетнаме; это Лео Фигер, генеральный секретарь Союза республиканской молодежи. Преследования полиции вынудили его уйти в подполье. Лео Фигеру грозит тюремное заключение, так как он, вернувшись из Индо-Китая, требовал немедленного прекращения империалистической агрессии во Вьетнаме

Молодежь Франции часто вызывает восхищение старших товарищей умением правильно организовать свою деятельность и вести ее в самых различных формах. Наши юноши и девушки активно участвовали в сборе подписей под Стокгольмским Воззванием. Сейчас они собирают подписи под протестом против вооружения немецких реваншистов, под требованием заключить Пакт Мира между пятью великими державами.

Прошлым летом юноши и девушки Франции успешно провели «пробег мира», закончившийся, как известно, в Ницце встречей с молодыми итальянцами. Вскоре после этого была проведена мощная кампания борьбы против увеличения срока военной службы.

В «Золотых книгах мира», составляемых французскими девушками, можно прочесть много волнующих записей, говорящих о священной ненависти молодежи к поджигателям войны. «Мой отец умер в фашистском концентрационном лагере. Я почти не знала его, и поэтому я говорю «нет» войне»,— пишет молодая француженка, которая борется сейчас против перевооружения Германии.

Другая девушка, вспоминая о бомбардировках американской авиацией территории Франции, заявила: «Когда бомбардировали наш квартал, я думала о том, что это не должно никогда повторяться. Я не хочу увидеть войну, и я обязуюсь работать для мира».

«Вместо того, чтобы расходовать деньги на войну во Вьетнаме, — гласит третья запись, — постройте школы, где мы могли бы бесплатно научиться ремеслу».

С каждым днем все больше и больше молодых французов отдает себе отчет в том, что необходимо всемерно бороться за мир. Их думы и чувства хорошо выразил Лео Фигер, сказавший, что «выиграть битву за мир—это значит для молодого поколения нанести поражение тем, кто закрывает перед ним будущее» Борьба за мир, в котором молодежь кровно заинтересована, неразрывно связана с борьбой за счастливую, радостную жизнь.

Вдохновляющим примером для молодых трудящихся Франции служит советская молодежь. Те из молодых французов, которым посчастливилось побывать в СССР, рассказывают своим товарищам много интересного, волнующего о том, что они видели и узнали в Советском Союзе.

Союз республиканской молодежи Франции ведет большую работу, чтобы донести до всей молодежи страны правду о СССР. Все больше и больше молодых французов узнают, что в Советском Союзе уже давно не существует «проблемы молодежи». В социалистическом государстве решен вопрос об обеспеченности работой. Здесь перед каждым молодым человеком широко открыта дорога к труду, учебе, совершенствованию, культуре.

Самый большой друг наших юношей и девушек во Франции генеральный секретарь коммунистической партии Морис Торез постоянно говорит молодежи: «Отдавайте еще больше времени и сил для того, чтобы учиться, учиться по книгам, учиться в борьбе, учиться, чтобы лучше бороться».

Нелегко учиться, нелегко найти работу во Франции, где закрываются школы из-за недостатка кредитов, где из-за плана Маршалла стоят заводы, где американская военщина ведет себя как на завоеванной территории.

Но французская молодежь мужает, закаляется в классовых боях, в борьбе за мир. Она укрепляет и ширит свои ряды, вовлекает в движение за мир и национальную независимость все более и более широкие массы.

Жаждущие счастья и мира юноши и девушки Франции твердо верят, что могучие силы народа сметут с лица земли всю гниль стоящего на краю гибели строя. Французская молодежь уверенно шагает по дороге мира и демократии вперед —к лучшему будущему. И нет таких преград, которые могли бы остановить ее шествие к славной цели.

На сессии Исполкома МСС

В Пекине состоялась сессия Исполкома Международного союза студентов. На сессии участвовали представители 31 страны.

Была принята резолюция, одобряющая решения Всемирного Совета Мира и призывающая студентов всего мира поддержать эти решения. Сессия приняла резолюцию о положении студентов в колониальных и зависимых странах и другие резолюции.

НА СНИМКЕ: председатель Международного союза студентов И. Громан делает доклад на сессии.

(Фотохроника ТАСС).

Подготовка к 3-му Всемирному фестивалю молодежи и студентов

БЕРЛИН. (ТАСС). Подготовительный комитет 3-го Всемирного фестиваля молодежи и студентов одобрил программу культурных, спортивных и массовых мероприятий во время фестиваля.

В программу культурных мероприятий входит: проведение художественных конкурсов молодых певцов и музыкантов; проведение конкурса на лучшую молодежную песню мира, а также конкурсов на лучшее стихотворение, рассказ и фото, посвященные борьбе молодежи за мир; проведение концертов с национальными программами, с тематическими программами, свободных концертов с участием молодых исполнителей из делегаций различных стран, демонстрация лучших художественных, документальных, научно-популярных, спортивных, мультипликационных кинофильмов; организация выставок, посвященных жизни и борьбе молодежи и студентов за мир и счастливое будущее молодого поколения; организация художественных выставок живописи, скульптуры и графики.

В спортивную программу фестиваля входит проведение 11-х всемирных студенческих летних игр, во время которых будут организованы товарищеские международные встречи по гимнастике, легкой атлетике, плаванию, баскетболу, волейболу, велосипеду, хоккею, настольному теннису, борьбе, ручному мячу, футболу, боксу и теннису; массовых соревнований участников фестиваля на получение спортивного значка фестиваля; показа национальных видов спорта.

В программу массовых мероприятий входит проведение в день открытия фестиваля массовой демонстрации и митинга.

В день закрытия фестиваля решено провести митинг всех его участников.

Подготовительный комитет рекомендовал бюро разработать план встреч участников фестиваля с выдающимися деятелями литературы, науки и искусства, а также план лекций и бесед о жизни и борьбе за мир молодежи и студентов различных стран.

В странах народной демократии

БОЛГАРИЯ

Большое развитие в Болгарии получила электропромышленность, ставшая одной из ведущих отраслей народного хозяйства. В прошлом году электропромышленность увеличила выпуск продукции по сравнению с 1948 годом почти на 400 процентов.

Успехи отечественной электропромышленности позволили уже в 1949 году прекратить импорт электроаппаратуры и электроматериалов, что дало возможность государству сэкономить сотни миллионов левов.

Тысячи болгарских трудящихся проведут в этом году свой отпуск в поездках и туристических походах по стране.

Центральный Совет Всеобщего рабочего профессионального союза Болгарии уже разработал главные маршруты поездок и туристических походов. Трудящиеся побывают на побережье Черного моря, совершат длительную экскурсию по Дунаю, отдохнут в туристических лагерях, расположенных в живописных горных местностях.

Организация общедоступных поездок и туристических походов по стране является новым свидетельством заботы коммунистической партии и народного правительства Болгарии о здоровье и культурном отдыхе трудящихся.

ВЕНГРИЯ

В Венгрии будет построено 220 тысяч новых квартир для трудящихся вместо 180 тысяч, намеченных первоначальными наметками пятилетнего плана. В стране широко развивается кооперативное жилищное строительство. В нынешнем году жилищная кооперация построит 2 тысячи квартир.

(ТАСС).

Охраняйте лес от пожаров

Пройдет немного времени, и веселые друзья леса — пионеры и школьники, — успешно сдав экзамены, огласят бодрой песней посуровевший за зиму и начавший веселеть с наступлением весны лес.

Но с наступлением тепла начал действовать и самый жестокий враг сибирских лесов — огонь, причиняющий огромный ущерб народному хозяйству.

Причиной возникновения лесных пожаров чаще всего является неосторожность: пожар может возникнуть от незатушенной спички, оставленного костра или дымокура, от неосторожного действия трактористов и шоферов газогенераторных машин и от искр паровозов. Пожары распространяются на больших площадях также из-за несвоевременной опашки лесных участков.

В нашей стране хорошо организована государственная наземная и авиационная охрана лесов от огня, но она всегда нуждается в помощи местного населения. Боевыми помощниками охраны являются пионеры, школьники, комсомольцы, которые следят за выполнением правил пожарной безопасности.

Партия и правительство высоко ценят любовь к лесу и помощь, оказываемую населением, особенно детьми, в охране лесов.

Летом 1948 года группа пионеров Гуселетовской школы Новосибирской области обнаружила в лесу очаг пожара. Неистово разрастаясь, огонь уже уничтожил молодняк. Один из мальчиков побежал к лесной охране, а оставшаяся группа дружно принялась за борьбу со стихией. К моменту прибытия охраны пожар был ликвидирован. Министерство лесного хозяйства СССР наградило пионеров и школьников ценными подарками.

В начале мая минувшего года с патрульного самолета, пролетавшего вблизи города Искитима Новосибирской области, был замечен пожар сосновых древостоев. По команде летчика-наблюдателя парашютист лесного хозяйства Кондратьев спустился к месту пожара, но одному ликвидировать огонь оказалось невозможным. Тогда он обратился к проходившим поблизости трем школьникам шестой школы Искитима: шестиклассницам Шуре Касициной и Вале Наумовой и пятикласснику Саше Слепынину. Они помогли парашютисту, через час совместными усилиями пожар был ликвидирован. За проявленную самоотверженность министр лесного хозяйства СССР наградил Шуру, Валю и Сашу именными часами.

Это — поучительный пример для всех пионеров и комсомольцев, которые должны любить лес и бороться за расширение и сохранность зеленых массивов.

КОСЕНКО,
нач. Тарского отделения Западно-Сибирской охраны лесов.

События в Корее

СООБЩЕНИЕ ГЛАВНОГО КОМАНДОВАНИЯ НАРОДНОЙ АРМИИ

ПХЕНЬЯН, 23 мая. (ТАСС). Главное командование Народной армии Корейской народно-демократической республики сегодня сообщило, что части Корейской Народной армии в тесном взаимодействии с китайскими добровольцами на всех фронтах наносят американо-английским интервенционистским войскам большие потери.

По предварительным данным, за 4 дня боев убито и ранено более 7 тысяч солдат и офицеров американской и южнокорейской армий, в том числе командир 8-го южнокорейского полка.

Взято в плен более 6 тысяч американских, французских и лисынмановских солдат и офицеров.

Захвачены следующие трофеи: винтовок более 3 тысяч, тяжелых и легких пулеметов более 180, минометов — более 60, тяжелых орудий и гаубиц — более 80, других орудий разного калибра 133, танков— 31, автомашин — более 800, радиоустановок — 66.

Сбиты 23 и повреждены 10 самолетов противника.

Ответственный редактор В. С. МОЛОТОВ.

В театрах и кино

ОБЛДРАМТЕАТР — последний раз — **«Совершенно секретно»**. Начало в 8 час. вечера. 26 мая — **«Коварство и любовь»**.

ТЕАТР МУЗКОМЕДИИ — последний раз — **«Роз-Мари»**. Начало в 8-30 веч. Об'явленный на 26 мая спектакль **«Мирандолина»** переносится на 28 мая. Билеты действительны.

«ХУДОЖЕСТВЕННЫЙ» — 25 и 26 мая — цветной художественный фильм — **«Донецкие шахтеры»**.

«ГИГАНТ»—25 и 26 мая— **«На границе»**.

«ОКТЯБРЬ»—цветной художественный фильм — **«Донецкие шахтеры»**.

«ЛУЧ» — 25 и 26 мая— **«Донецкие шахтеры»**.

«МАЯК» — 25 и 26 мая— **«Донецкие шахтеры»**.

«ЭКРАН» — **«Донецкие шахтеры»** и **«Гроза»**.

«ПОБЕДА» — 25 и 26 мая — **«Донецкие шахтеры»**.

ИМ. 22 ДЕКАБРЯ 1918 г. — **«Донецкие шахтеры»**.

Газета выходит в среду, пятницу и воскресенье.

АДРЕС РЕДАКЦИИ: Омск ул. Ленина, 11. ТЕЛЕФОНЫ: Секретариат — 10-69 (1 звонок), бухгалтерия и зав. редакцией — 10-69 (2 звонка). отдел литературы и искусства — 14-81 (2 звонка), отделов — 5-67 (2 звонка).

ПД25363 Омск, типо-литография издательства «Омская правда». Заказ № 4120 Тираж 30 000 экз.