ВРЕМЯ — ЗОЛОТО. ВРЕМЯ НЕ ЖДЕТ!

НА ЖАТВЕ ВРЕМЕНИ — СТРОГИЙ СЧЕТ!

Пролетарии всех стран, соединяйтесь!

Молодой СИБИРЯК

ОРГАН ОМСКОГО ОБКОМА ВЛКСМ

№ 115 (2436) Год изд. XV. | 25 сентября 1957 года, среда. | Цена 20 коп.

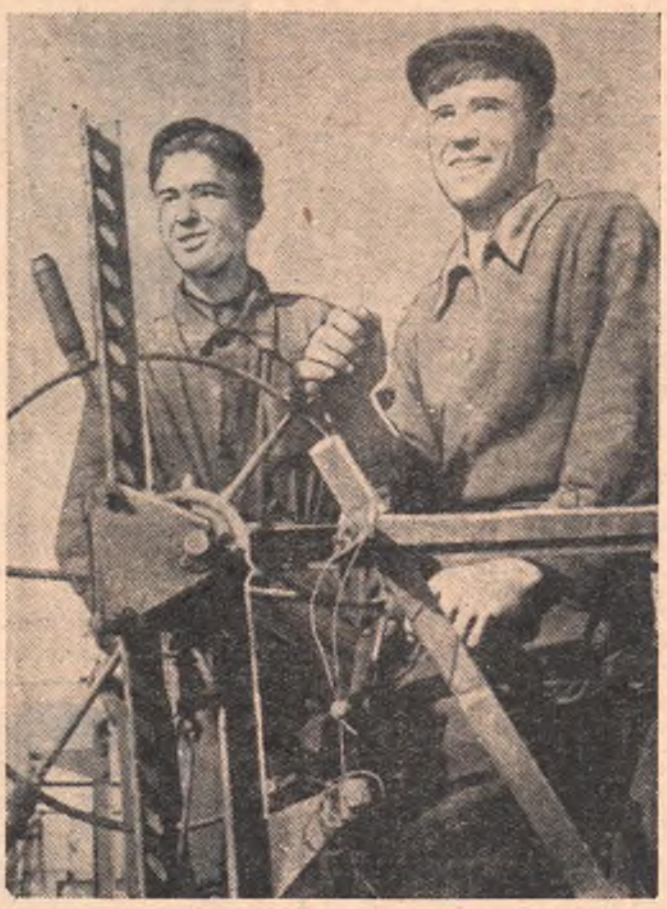

В Павлоградском совхозе хорошо работает комсомольско-молодежный агрегат комбайнера Алексея Богомолова, награжденного в прошлом году орденом Трудового Красного Знамени. И в этом году не сбавляет темпов Алексей. Его агрегат уже подобрал валки с площади более 400 га. Свой план комбайнер уже выполнил.

НА СНИМКЕ: комбайнер А. Богомолов (справа) и штурвальный Николай Бондарь.

Фото Э. Савина.

ЛУЧШИЙ штурвальный

В совхозе «Нива» широко развернуто соревнование за первенство на уборке урожая между молодыми штурвальными.

Победу одержал комсомолец Виктор Доценко. Штурвальным Виктор работает первый год, но уже успешно замещает комбайнера, перевыполняет норму. Если случаются поломки, то Виктор, хорошо изучив машину, быстро устраняет неисправности.

Большое значение для успеха имеет слаженная работа комбайнера и тракториста. Тракторист Владимир Рогоза неплохо помогает комбайнеру: если где-либо встречается большой валок или копна, то Владимир тут же замедлит ход машины и масса постепенно движется в бункер. Слаженные действия штурвального с трактористом позволили им подобрать свыше 420 га пшеницы. Виктору Доценко вручен переходящий красный флажок комитета ВЛКСМ — «Лучший штурвальный», — который остается у него уже вторую неделю.

В. БЕЛЯЕВ,
секретарь комитета ВЛКСМ совхоза «Нива».

НАТАША КОРНЕЕВА — бригадир

Когда правление артели назначило Наталью Корнееву бригадиром первой полеводческой бригады, колхозники встретили это известие поразному. Старики, те прямо говорили, что вот, мол, набригадирствует вам она, сюда нужно человека более зрелого, опытного. Другие же поглядывали выжидающе: как себя покажет новый бригадир?

А Наталья взялась за дело по-хозяйски, как будто всегда в бригадирах ходила. Все работы проводила в срок, аккуратно. В пять утра, а иногда и раньше, она уже на ногах и где только за день не побывает! Даст наряд — обязательно проверит, и уже не жди спуску, если что не так.

Не прошло и года, а народ уже оценил Корнееву, как хорошего, толкового бригадира.

Нынче Наталья Корнеева работает второй год бригадиром. Сейчас у нее — горячая пора. Ее бригада занята на уборке урожая. Но молодая хозяйка бригады уверена в своих товарищах, уверена, что уберут урожай в срок и без потерь.

На снимке: бригадир колхоза «Рассвет», Седельниковского района, Наталья Корнеева.

Текст и фото
Н. ПОДОЛЬСКОГО.

Второй год

Раннюю утреннюю тишину нарушает рокот трактора. Приближаясь, он становится все громче, слышнее, и, наконец, из-за леса появляется машина. Захваченная лопастями жатки, пшеница покорно ложится на полотно. На полосе остается ровная лента валков.

Хороша нынче пшеница на полях колхоза имени Свердлова, Саргатского района. На отдельных участках механизаторы собирают по 17—20 центнеров зерна с гектара.

За штурвалом лафетной жатки — восемнадцатилетний машинист комсомолец Николай Кабаков.

На лафетной жатке Николай работает второй год. Но это не мешает ему перевыполнять сменные задания. Имя молодого машиниста стоит рядом с именами лучших механизаторов района. С каждым днем растет его выработка. Теперь он скашивает по 25—30 гектаров, выполняя по две нормы. За тринадцать дней Кабаков скосил на свал более 300 га пшеницы.

Но и этот результат не успокоил Николая. Упорно добивается он выполнения данного слова: скашивать ежедневно по 40—45 гектаров.

В. МИХАЙЛОВ,
юнкор.

Хороши, да не все

В Челдакское отделение Шипуновского совхоза с Омской швейной фабрики № 3 прибыло двадцать девушек.

С первых дней пребывания в совхозе они с комсомольским огоньком взялись за работу. Вот, например, Лилия Барц, Мария Гензе, Надежда Дубкова. На какую бы их работу ни поставили, они всегда перевыполняют норму. Трудились они и на заготовке сена, и на закладке силоса, и на севе ржи.

Хорошо работают на подработке зерна Надежда Прохоренко, Валентина Рычковская.

В совхозе с благодарностью отзываются о трудолюбивых девушках. К сожалению, отдельные комсомольцы с фабрики не оправдали доверия, которое им оказали. Так, Нина Сукач и Алевтина Яцевич тоже побывали на многих участках. Однако трудились они с прохладцей, тратили много времени попусту.

Хочется сказать им: трудитесь так, чтобы порученная вам работа была выполнена быстро и хорошо. Тогда вы уедете домой с чувством выполненного долга, а в совхозе с благодарностью будут вспоминать ваш труд.

П. ПОРТНЯГИН.
Крутинский район.

УДАРНАЯ БРИГАДА

С первых дней жатвы трудится на центральной усадьбе Павлоградского совхоза ударная комсомольская бригада. В бригаде 15 комсомольцев. Возглавляет ее секретарь бюро ВЛКСМ отделения Люба Журба.

Как-то вечером усталые члены бригады вернулись с работы. Спускалась ночь. Люба Журба собрала их всех неожиданно и предложила:

— Целый день машины у нас заняты на перевозках. А надо засыпать в склады семенное зерно. Давайте поможем?

Члены бригады поддержали предложение комсомольского вожака. В полночь они приступили к работе и выгрузили в складские помещения десять машин хлеба.

Примерно трудились моторист Александр Тюленев, рабочий Владимир Харченко, фельдшер Рита Большакова, лаборантка Надя Тупицына и другие комсомольцы.

Н. АГАПОВА,
секретарь Павлоградского райкома ВЛКСМ.

Полным ходом идет подработка зерна на току совхоза «Целинный», Русско-Полянского района.

Фото Э. Савина.

С КОМСОМОЛЬСКИМ ОГОНЬКОМ

Слаженно работает коллектив центрального тока Добровольского совхоза. Моторы зерноочистительных машин, транспортеров, зернопогрузчиков не смолкают ни на минуту. Поступающее с полей зерно быстро обрабатывается и отправляется на хлебоприемные пункты. Большую помощь хлеборобам оказывают учащиеся восьмой группы ремесленного училища № 8, руководит которыми мастер Степан Иванович Антипов. С первых дней они добиваются хороших показателей в работе. Учащиеся выполняют норму на 150—155 процентов. Особенно хорошо трудятся комсомольцы Геннадий Сазонов, Григорий Кальченко, Александр Буйнов и другие.

Ю. КОРНЕВ.
Русско-Полянский район.

Отец и сын

Имена Григория Васильевича и Петра Милютиных известны далеко за пределами колхоза. И это не случайно. Оба они, и отец и сын, стремятся работать отлично, сделать сегодня больше, чем вчера. Карандаш диспетчера Новосельской МТС тов. Пастушенко еще ни разу не штриховал клеток против фамилии Милютиных в графе учета работы комбайнового парка. А это значит: аварий и простоев не бывало.

В бригаде тов. Кулинича, что обслуживает колхоз имени Кирова, занимающей в МТС одно из первых мест, комбайнеры Милютины славятся знанием техники, умением владеть ею, а главное, трудолюбием и упорством.

— Когда комбайн ведет Григорий Васильевич Милютин, быть делу сделанным, — говорят колхозники.

И это так. Около двадцати пяти лет коммунист Милютин трудится в МТС, двадцать лет работает комбайнером. Много, очень много за эти годы он убрал хлебов, намолотил зерна. И всегда шел в числе передовых.

В прошлом году Григорий Васильевич убрал прицепным комбайном 600 гектаров зерновых. Нынче на уборке урожая знатный комбайнер занимает одно из первых мест в МТС. Лафетной жаткой он ежедневно скашивал по 35—40 гектаров. Сейчас Григорий Васильевич подбирает и обмолачивает пшеницу.

Сын во всем подражает отцу. После двух лет работы с отцом Петр окончил Москаленское училище механизации. Нынче он уже третий год работает на комбайне самостоятельно. Практика работы с отцом, теория, полученная в училище, дали свои результаты. Как и отец, Петр обеспечивает отличное состояние машины, без устали трудится с рассвета до темна.

Комсомольский комбайновый агрегат, руководимый Петром Милютиным, работает и в солнечную, и в сырую погоду. Сменная выработка его — 30—40 га.

А. КУДРЯШОВ.
Колхоз имени Кирова, Кормиловского района.

ВАЛКИ НА ДОРОГАХ

Комсомольцы колхоза „Ленинский путь“, Оконешниковского района, не борются с потерями урожая

По обе стороны неширокой проселочной дороги тянутся поля. Хлеб на них уже убран, и только тут и там возвышаются большие копны соломы. Но это не единственное, что осталось здесь после того, как с массивов ушли подборщики.

По краю дороги на многие десятки метров тянется оставшийся неподобранным валок. Прямо по нему, подхлестывая лошадь, запряженную в бестарку, едет молодой парень.

— Почему по хлебу еду? — удивленно переспрашивает он. — Да какой же это хлеб? Так, крохи. А вообще-то, он давно обмолочен, этот валок.

И верно! Видимо, не одна уже бестарка и автомашина проехали по нему. В пыли, под соломой густо желтеют вымолоченные зерна.

Не составляет большого труда подсчитать, что на этих десятках метров потеряны многие пуды драгоценного хлеба.

Но, может быть, этот валок единственный? Отнюдь нет. В этом нетрудно убедиться, стоит лишь проехать по полевым дорогам в разных направлениях, пересекающих колхозные поля. И тут уже речь пойдет не о пудах, а о центнерах безвозвратно потерянного зерна.

А вот еще валок. Верно, он лежит не на дороге, а у края березовой рощицы и потому не обмолочен колесами проезжающих машин. Видимо, комбайнер не смог подобрать его с первого заезда, а потом просто-напросто забыл и переехал на следующий массив. А валок так и остался.

Теперь пройдемся непосредственно по полям. Вот большой массив, с которого недавно была убрана пшеница. Не стоит нагибаться, чтобы разыскивать в стерне оставшиеся колоски. Их видно и так. Солидные клочки неподобранной пшеницы попадаются тут и там. Если бы по этому массиву пустить конные грабли, то наверняка можно было бы затем намолотить добрых два десятка пудов зерна.

Странно, но эти факты мало кого тревожат в колхозе «Ленинский путь».

— Стоит ли заниматься какими-то клочками? Ведь это крохи. — Такие слова можно услышать и от бригадиров, и в конторе колхоза.

Хорошо, согласимся. Один небольшой клочок — это, конечно, крохи. А если собрать все клочки воедино?

Нынче в артели было посеяно более 7.600 гектаров пшеницы. Почти семь тысяч гектаров ее уже убрано. И вот взять, к примеру, что на каждом гектаре потеряно 10 килограммов зерна (мы взяли минимальную цифру!), то на семи тысячах это составит более четырех тысяч пудов хлеба.

Семьсот центнеров зерна! Да ведь этим количеством хлеба можно прокормить более ста человек в течение целого года. Вот это «крохи»!

Еще в начале уборки колхозные комсомольцы решили было повести борьбу с потерями урожая. Вместе со своим секретарем Леонидом Гаркавенко они побывали на полях, понаблюдали за работой лафетных жаток, подборщиков, вскрыли много недостатков, обнаружили потери, зафиксировали их и... на этом успокоились. Никаких дальнейших шагов к ликвидации недостатков, потерь предпринято не было. Комсомольцы не создали ни одного контрольного поста, не выпустили ни одной «молнии», не подняли тревоги в правлении, среди механизаторов и колхозников, занятых на уборке.

А сейчас они и совсем успокоились. Уборка, мол, уже завершается, стоит ли заниматься такими делами.

Между тем, буквально на днях молодые механизаторы комбайнер Журин и тракторист Дегтярев, работая на подборке пшеницы, оставили на поворотах и на опушке леса несколько валков.

Будь здесь комсомольский глаз, бракоделство было бы сразу остановлено, а виновники его получили по заслугам. Но этого не случилось.

Факт брака в работе, потерь драгоценного хлеба Журиным и Дегтяревым мог бы послужить темой для серьезного разговора с остальными молодыми механизаторами. Но и этого не произошло.

Комсомольская организация в колхозе большая. В ней свыше 50 юношей и девушек. Многое могла бы сделать эта сила для полного сохранения урожая. Наряду с установлением комсомольского контроля на полях, токах и в агрегатах, молодежь могла бы организовать сгребание колосьев граблями, решить «проблему» первых валков и многое другое.

Однако комсомольцы равнодушно смотрят на факты гибели общественного добра. Не потому ли, что часть из них сама причастна к потерям, а другие, в том числе и члены комитета ВЛКСМ, боятся вывести своих товарищей на чистую воду?

Пока еще не все упущено. Оставшиеся неподобранными на полях валки и клочки колосьев, а в них, как уже говорилось, десятки центнеров хлеба, можно спасти. Только заняться этим нужно незамедлительно, иначе после первых же дождей они пропадут уже безвозвратно.

Кроме этого, уборка урожая в колхозе еще не завершена. На корню стоит много овса, в валках находится около 700 гектаров скошенной на свал пшеницы. Нужно проследить, чтобы оставшийся хлеб был убран без малейших потерь. Нельзя допустить, чтобы был потерян хотя бы килограмм зерна. Это—дело чести и совести колхозных комсомольцев.

Б. РОЖДЕСТВЕНСКИЙ.
(Наш спец. корр.).

В Омске находилась делегация Социалистической партии Японии, которая направляется по приглашению ЦК КПСС с дружественным визитом в Москву.

Тепло встретили омичи японских гостей. Множество ярких цветов преподнесли членам делегации пионеры города. Глава делегации Тецу Катаяма выступил на аэродроме перед микрофоном с краткой речью. С ответным словом выступил секретарь обкома КПСС тов. Ладейщиков, который сердечно приветствовал гостей на земле Прииртышья.

Во время своего пребывания в Омске члены делегации осмотрели главные магистрали города, посетили Дом художника, осмотрели городской питомник зеленых насаждений, побывали на машиностроительном заводе, в больнице, детских яслях, в рабочем общежитии, во Дворце культуры в Октябрьском районе, в Омском сельскохозяйственном институте.

Позавчера делегацию принял первый секретарь обкома КПСС тов. Е. П. Колущинский.

Вчера делегация вылетела из Омска.

На снимке: члены делегации среди студентов Омского сельскохозяйственного института.

Фото Э. Савина.

Коллектив Омского кроватно-литейного завода борется за досрочное выполнение годового плана. Многие рабочие перевыполняют свои задания, выпускают продукцию только хорошего качества. Среди них — молодой формовщик комсомолец Николай Сидоренко.

Фото Э. Савина.

Первые добровольцы

Постановление партии и правительства о жилищном строительстве — одно из ярких выражений заботы о советских людях. Пятнадцать тысяч семей в нашем городе отпразднуют в нынешнем году новоселье в хороших благоустроенных квартирах.

Размах строительства в нашем городе велик как никогда. Воздвигаются жилые дома, школы, клубы, заводы, фабрики. Ясно, что все это требует большого количества строительных материалов и в первую очередь кирпича.

Недавно комсомольцы первого кирпичного завода обратились к молодежи Омска с письмом, в котором призвали юношей и девушек идти трудиться в цехи кирпичного завода.

Не прошло и нескольких дней, как в Куйбышевском райкоме комсомола появились первые добровольцы. Недавние десятиклассники Вера Гилева, Линета Шишкина, Мария Гридасова, Юрий Юрченко, Юрий Кулешов, Иван Красников и другие юноши и девушки, получив в райкоме комсомольские путевки, оформились на завод и сейчас трудятся на этом предприятии.

М. ЗАХАРЧЕНКО,
секретарь Куйбышевского райкома ВЛКСМ.

ПО СЛЕДАМ НАШИХ ВЫСТУПЛЕНИЙ

„ОДИН ОТВЕТ: фотопленок нет“

В заметке под таким заголовком, опубликованной в газете 23 августа, говорилось об отсутствии фотопленок в магазинах города.

Заместитель начальника городского управления торговли тов. И. Клемцов сообщил редакции, что перебои в торговле фотопленками наблюдались по причине несвоевременной отгрузки их поставщиком — Свердловской базой Главкультторга. В настоящее время фотопленки доставлены на базу городского управления торговли и в ближайшее время поступят в продажу в магазины города.

Этому в институте не научили

О первых шагах молодого агронома

В Михайловке, на первом отделении совхоза «Красный Октябрь», иной раз, когда к слову придется, вспоминают о том, как начинал работать Александр Кайль—сейчас лучший комбайнер отделения.

— Приехал он в Михайловку из школы механизации четыре года назад. Комбайн ему дали старый, и ничего-то у Александра не клеилось. Комбайн идет, а он у него балансер плечом придерживает, чтобы не развалился...

Тогда Александр, наверное, ругал себя за то, что дернуло же его пойти в механизаторы, как будто других специальностей на свете нет и, наверное, многие другие работы казались ему и проще, и лучше, и спокойнее.

Каждый когда-то делал первые шаги в работе, ну, а сразу все ладилось, конечно, не у каждого.

Сейчас на отделении начинает трудовой путь молодой агроном Лилия Березовская, выпускница нашего сельскохозяйственного института. Работает она без малого два месяца, получила уже предупреждение от директора совхоза, переживает и под горячую руку говорит:

— Лучше бы я была фармацевтом, учителем, кем угодно. Год дотяну и все! Буду переучиваться.

Август и сентябрь стоят жаркие, у Лилии обветрело и очень загорело лицо. Спит она мало, об одежде и внешности своей и думать забыла. Плащ, сапоги и платок стали незаменимыми: в белой кофточке лошадь запрягать не выйдешь, в туфлях на каблуках по пашне далеко не уйдешь...

Но не от этого переживает Лилия. Она согласилась бы все сутки не снимать с себя надоевшие сапоги и не вылазить из брички, если бы работа клеилась, машины совсем не ломались, если бы отдельные комбайнеры не допускали брак при обмолоте, а трактористы при пахоте, если бы работа всегда выполнялась в срок.

А пока этого нет, Лилии кажется, что все в хозяйстве идет как-то помимо нее, хотя она весь день на ногах, весь день во что-то вмешивается, что-то подписывает, в чем-то разбирается.

Когда она приехала, в первой бригаде скашивали на лафетных жатках очень помалу. Бережного отношения к машинам не было, они ломались, простаивали. Пробовала говорить с машинистами — они вроде соглашались, что так нельзя, но на другой же день все повторялось. Применили в бригаде сцеп двух жаток, жаток с комбайнами — все равно косят еле-еле.

Знала бы хоть как следует машины, было бы виднее, почему так получается. А то как в темном лесу.

Подъедет к агрегату, который ведет подборку и обмолот, возьмет в руки охапку соломы и половы, тряхнет, а из охапки зерна пшеницы летят — брак, потери, недопустимая вещь! Акт составит, а комбайнер просит:

Соревнование двух теплоходов

В каюткампании теплохода «Ленинский комсомол» на видном месте висит большая диаграмма. Три разноцветные линии условно изображают навигационный план, социалистические обязательства и их выполнение. На одной стороне диаграммы показатели теплохода «Ленинский комсомол», на другой —теплохода «Н. Чернышевский».

Каждый день председатель судового комитета второй штурман Хлопов обновляет эту своеобразную доску показателей соревнования.

Пятый месяц соревнуются между собой экипажи этих теплоходов. Это приносит замечательные плоды.

Коллективы обоих теплоходов на два с половиной месяца раньше срока выполнили навигационный план.

Во второй декаде сентября речники «Ленинского комсомола» досрочно завершили месячный план. Они прочно удерживают первенство.

С. НЕСТЕРОВ.

Встреча с ветеранами

В Тихвинском клубе проведен вечер встречи с участниками Гражданской войны. Много интересного и поучительного рассказали молодежи ветераны Великого Октября Никита Акимович Ломакин и Максим Максимович Сазонов. Потом молодежь просмотрела кинофильм «Они были первыми».

П. УДАЛЬЦОВ.
Павлоградский район.

Готовится вся школа

Дружно, слаженно начался учебный год в нашей школе. Каждый ученик помнит, что нынешний год — необычный, что скоро будет отмечаться сорокалетие Великого Октября. Школьники стремятся внести свой взнос в комсомольскую копилку. Ребята за несколько дней собрали полторы тонны металлолома.

Учащиеся украшают родную школу, озеленяют классы. Кроме того, все принимают участие в конкурсе на лучший фотоальбом и фотомонтаж на тему о Великом Октябре.

Н. ШИРОВАТОВА.
Школа № 85.

Юный чемпион

С весны прошлого года в обществе «Спартак» секцией стрелкового спорта стал руководить новый тренер мастер спорта В. Е. Бессонов. Он скомплектовал группу из пятнадцати новичков — учащихся 37-й средней школы, подшефной «Спартаку». Вместе с другими ребятами был зачислен и Николай Сильченко.

Первые дни занятий тренер посвятил учебе. А ребятам хотелось стрелять и некоторые из них поговаривали о том, что пора бы, мол, закончить теорию.

— Скорее бы стрелять, Василий Егорович, — просили они.

— Не торопитесь, ребята, прежде чем начать стрелять — надо знать, как стрелять, — успокаивал нетерпеливых опытный тренер.

Вскоре наступило время стрельб. Постепенно молодые стрелки, перенимая опыт своего тренера, стали увереннее чувствовать себя на огневом рубеже. Первое время Николай Сильченко ничем не выделялся среди других членов секции, но, благодаря его упорству и настойчивости, он через некоторое время стал лучше других выполнять упражнения.

На классификационных соревнованиях десять учеников Бессонова выполнили третий спортивный разряд. Стал разрядником и Николай. А через несколько месяцев на матче четырех сильнейших команд Омска — «Спартака», «Динамо», Дома офицеров и ДОСААФ — ему удалось защитить второй спортивный разряд.

В июле этого года как лучший стрелок он вместе со своим тренером едет в город Воронеж на личное первенство российского совета общества «Спартак».

Выступая в одном из упражнений, он выбил 585 очков из 600 возможных. Такие же результаты были у владимировского стрелка Ю. Бубнова и омича В. Бессонова. Однако первенство по большему количеству попаданий в «десятку» было присуждено Николаю. Его тренер мастер спорта В. Бессонов остался на третьем месте. Ученик победил учителя! Так учащийся девятого класса 37 школы комсомолец Николай Сильченко стал чемпионом российского совета общества «Спартак» по пулевой стрельбе на текущий год.

М. ГРЕКОВ.

В совхозе «Черланский», Дробышевского района, идет строительство типового свинарника.
НА СНИМКЕ: десятник комсомолка Мария Клейменова дает указание плотнику Ивану Родину.

Фото Э. Савина.

Комсомольская ДОСКА ПОЧЕТА

По решению бюро обкома ВЛКСМ за успехи в увеличении надоев молока на фуражную корову в августе 1957 года на областную Доску почета заносятся:

В. АРХИПОВА — доярка колхоза имени Суворова, Исиль-Кульского района, надоившая в августе 387 литров молока.

В. БАБЕНКО — доярка колхоза «Советская Сибирь», Москаленского района, надоившая в августе 386 литров молока.

Н. МАЗУН — доярка колхоза имени Калинина, Одесского района, надоившая в августе 382 литра молока.

Е. ЛОХМАН — доярка колхоза имени Розы Люксембург, Любинского района, надоившая в августе 380 литров молока.

Е. ЛЕВИНА — доярка колхоза имени Тельмана, Исиль-Кульского района, надоившая в августе 380 литров молока.

Л. ФОГЕЛЬ — доярка колхоза «Память Ленина», Москаленского района, надоившая в августе 380 литров молока.

В. ЛАРИНА — доярка колхоза имени XX партсъезда, Ульяновского района, надоившая в августе 379 литров молока.

О. ДИК — доярка колхоза имени Чкалова, Москаленского района, надоившая в августе 378 литров молока.

Е. ПРИЛИПКО — доярка колхоза имени Калинина, Одесского района, надоившая в августе 376 литров молока.

Юра Будылкин, кружковец областной станции юных натуралистов, занимается выращиванием гибридных семян кукурузы. Он скрестил сибирские сорта со скороспелыми.
НА СНИМКЕ: Юра Будылкин на участие гибридизации.

Фото Б. Нестеровой.

— Я же отрегулировать машину не могу, помогите.

И она рада бы помочь, но не может — не научили этому.

Настоящего соревнования Лилия тоже не может наладить. Вот Кайль соревнуется с Собором, а спросите у того и у другого, знают ли они результаты друг друга, окажется, что не знают. Агроном же ездит от одного агрегата к другому и знакомит, как она выражается, с условиями соревнования: выработаешь дополнительно столько-то, получишь столько-то.

Но чаще всего слышит в ответ:

— Да ну, столько не выработаешь...

И агроном возражает:

— Старайтесь и выработаете. Вот Кайль и Цимбал стараются...

«Старайтесь», вместо того чтобы подробно рассказать, как это делают лучшие, сколько они для этого работают.

Кайль применил на комбайне два отличных приспособления для борьбы с потерями, а агроном ни одному комбайнеру толком не сумела рассказать о них, и остальные внедрили эти приспособления по собственной инициативе.

— Занятия по организации труда в институте велись плохо, но ведь здесь этим не оправдаешься, — говорит Лилия.

Так на деле, в хозяйстве дают себя знать недостатки в подготовке агрономов. Немало труда и времени потребуется Лилии, чтобы из контролера, составителя актов и отчетов стать помощником и советчиком хлеборобов, хорошим, полноценным специалистом, приносить своим трудом большую пользу Родине.

Лилия Березовская стремится стать таким агрономом. Но почему-то забывает она о том, что агроном не должен держать себя в сторонке от молодежи, от комсомольской организации, от всей жизни села. Ни разу не заглянула она в клуб, не поинтересовалась, почему два месяца нет комсомольских собраний. Почему бы агроному самому не попросить комсорга Ю. Терещенко созвать собрание и не поднять разговор о том, что молодые механизаторы допускают брак, что комсомольско-молодежные агрегаты не соревнуются, что кое-кто не выходит иногда на работу? Но Лилия Березовская даже не пытается воздействовать на молодежь через комсомольскую организацию. Это ошибка. И со многим другим она мирится.

Активности, помощи, доброго совета и добрых дел ждут на селе от молодого специалиста. Неопытность, первые промахи в работе люди простят, забудут со временем, но невнимания к ним, к их жизни — вряд ли.

Хорошо, что агроном Лилия Березовская в работе не знает лени. И наверняка через год, другой о ее первых шагах, как и о первых шагах лучшего комбайнера Кайля, будут в Михайловке вспоминать лишь к слову и с добродушной шуткой: дескать, приехала, лошадь не умела запрячь, а теперь агроном, хозяин настоящий.

И такую оценку в народе надо обязательно заслужить. Что может быть лучше?

Л. УРВАНЦЕВА.

П. Г. Москатов

Что дала Октябрьская революция РАБОЧИМ

К 40-летию Октября Госполитиздат выпускает серию брошюр для народного чтения, в которых будет рассказано о великих завоеваниях советского народа в его борьбе за коммунизм.

Сегодня мы начинаем печатать отрывки из книги П. Г. Москатова «Завоеванное Октябрем», посвященной рабочему классу нашей Родины.

Рабочий класс нашей социалистической Родины — самый сильный, боеспособный, организованный, наиболее сознательный и закаленный в революционных боях отряд всемирной армии труда. Это он, героический рабочий класс СССР, руководимый своей славной Коммунистической партией, став во главе трудового народа, окончательно и бесповоротно сбросил в мусорную яму истории царский трон, навсегда покончил с помещичьим и капиталистическим гнетом. Это он, совершив Великую Октябрьскую социалистическую революцию, установил подлинно народную власть — Советскую власть, создал первое в мире Советское государство рабочих и крестьян.

Рассказать о том, что дала Советская власть рабочему классу СССР, — значит говорить о нем как о настоящем хозяине страны, созидателе и творце новой, социалистической экономики, о неуклонном росте его материального благосостояния и культурного уровня. Это значит — говорить о великих правах и свободах, завоеванных советскими людьми в кровавых схватках с царизмом, капиталистами и помещиками, и о самом демократическом, подлинно народном советском строе.

Самое великое право, какое предоставила Советская власть рабочему классу, — это право быть хозяином всех материальных богатств страны, творцом и созидателем новой, социалистической экономики — основы неуклонного роста народного благосостояния.

Молодым гражданам Советской страны в наследство от старшего поколения достались его великие завоевания — политические права и свободы, могучее Советское государство, мощная социалистическая экономика. Советские юноши и девушки должны уметь ценить это наследство. А уметь ценить — это не только знать, как жили и за что боролись их отцы и деды при царизме, как, преодолевая неимоверные трудности, старшее поколение рабочего класса строило мощные гиганты социалистической индустрии, воздвигало города, покоряло степи и пустыни, какой героизм и самоотверженность проявлял наш народ, защищая советскую власть от посягательств внутренних и внешних врагов. Ценить — значит не успокаиваться на достигнутом, умножать эти победы, неустанно бороться против всего, что мешает нашему успешному продвижению вперед.

КАК ЖИЛИ И БОРОЛИСЬ РАБОЧИЕ ПРИ ЦАРИЗМЕ

Царское самодержавие было злейшим врагом народов России. В ходе длительной и упорной борьбы против царизма, буржуазии и помещиков русский народ и угнетенные царизмом нерусские народы все более сближались в общей революционной борьбе за свое социальное, национальное и политическое освобождение.

Царь с помощью своих верных опричников управлял государством, заботясь лишь об интересах помещиков и капиталистов. Он издавал законы, назначал чиновников, расходовал народные деньги по своему усмотрению. Народ не принимал никакого участия в управлении государством.

Рабочие не имели права на труд. Сотни тысяч рабочих скитались по Руси в поисках работы, как скитаются они в наши дни в капиталистических странах.

В дореволюционной России всюду царил произвол, над рабочими издевались хозяева и приказчики. Русские и иностранные капиталисты, пользуясь бесправным положением рабочего класса, находили самые разнообразные способы для беспощадной эксплуатации и ограбления трудового народа.

Непомерно велик был рабочий день на заводах и фабриках и непомерно мала была заработная плата. Условия труда были нечеловеческими. Если рабочий получал увечье, его выбрасывали на улицу. Медицинская помощь оказывалась лишь за высокую плату и была недоступна трудовому человеку. Рабочему, потерявшему работу, капиталисты и царское правительство не выплачивали пенсий по старости или инвалидности.

Вот что писал В. И. Ленин в 1899 году о тяжелой доле рабочего класса: «...взгляните на те промыслы, в которых рабочие еще не добились себе защиты закона и в которых рабочие не могут оказывать сопротивления капиталистам, — и вы увидите безмерно длинный рабочий день, доходящий до 17—19 час., вы увидите надрывающихся за работой детей с 5—6-летнего возраста, вы увидите поколение постоянно голодающих и вымирающих мало-по-малу с голоду рабочих».

Пролетарии России были политически бесправны: они не имели даже самых элементарных гражданских свобод. Собрания и демонстрации были запрещены.

Образование в царской России было доступно лишь состоятельным людям.

Рабочему России не приходилось пользоваться отдыхом. Отдых тоже был привилегией эксплуататоров. О каком отдыхе могли думать рабочие, если их семьи в пять-шесть человек жили на 30—50 копеек в день?

Большевистская партия, созданная В. И. Лениным, сплачивала воедино всех рабочих, вносила организованность в забастовочное движение, в борьбу рабочего класса. Она учила рабочих, что свободы и лучшей жизни можно добиться только путем организованной борьбы за уничтожение эксплуататорского строя и установление в стране диктатуры пролетариата.

Через огонь трех революций — от баррикад первой русской революции 1905 года и Февральской буржуазно-демократической революции 1917 года, свергнувшей самодержавие, к великому Октябрьскому штурму, установившему диктатуру пролетариата, — вели большевики трудящиеся массы нашей Родины. За этот короткий срок Коммунистическая партия проделала такую гигантскую политическую работу, которая по богатству опыта, глубине разработки марксистской теории и творческого применения ее в ходе революции не знает себе равных в мире.

(Продолжение следует)

Наш календарь

А. Н. Радищев

(К 155-летию со дня смерти)

В тяжелый век крепостничества, когда каждое слово в защиту крестьян жестоко каралось, вышла в свет замечательная книга «Путешествие из Петербурга в Москву». Ее автором был Александр Николаевич Радищев. Он первым осмелился прямо заявить: «Я взглянул окрест меня. Душа моя страданиями человечества уязвлена стала».

Дворянин по происхождению, А. Н. Радищев родился в 1749 году в отцовской деревне Верхнее Аблязово, Кузнецкого уезда (ныне Пензенская область). Будущий писатель - революционер учился в пансионе при Московском университете, в Пажеском корпусе и за границей в Лейпцигском университете. Он был одним из образованнейших людей своего времени. Знакомство с передовыми общественными теориями, глубокое знание жизни народа привели его к революционным и материалистическим взглядам.

Делом его жизни, его подвигом во имя будущей России стала книга «Путешествие из Петербурга в Москву», небывалая по смелости и прямоте постановки самых острых и наболевших вопросов В ней он бичует крепостничество, признает за крестьянином право отвечать ударом на удар, обидой на обиду. «Радищев — рабства враг», — так точно определил позднее пафос этой книги А. С. Пушкин.

За эту книгу Радищев был брошен в каземат Петропавловской крепости и приговорен к смертной казни, которая была заменена ссылкой в Сибирь — в Илимский острог.

Но и это не смирило его революционный дух, он продолжал бороться с поповщиной и мракобесием, создал ряд философских трактатов, в которых отстаивал материализм. Даже по возвращении из ссылки, спустя десятилетия, он по-прежнему отстаивал свободолюбивые идеи.

Но царизму не нужны были такие опасные люди, и именно слуги самодержавия стали причиной его гибели. В ночь на 24 сентября 1802 года Радищев принял яд и скончался.

Мы, советские люди, свято чтим память того, кто горячо верил в будущее своей страны, в победу русского народа над царским самодержавием.

Н ЗАШИБИНА,
преподавательница русского языка и литературы.

ПОБЫВАЛИ В ГОРАХ УРАЛА

Нынче мы впервые побывали в туристском походе в Уральских горах. Впечатления от похода остались у нас самые хорошие, незабываемые. Особенно нам запомнился тот день, когда мы посетили пещеру Нижне-Сергинского провала.

За время путешествия мы хорошо отдохнули, загорели и вернулись на родной завод с новыми силами.

Н. КОНОНОВА, В. ДРОЗДКОВА, рабочие Сибзавода.

СПОРТИВНАЯ ХРОНИКА

В состоявшемся на стадионе «Динамо» товарищеском состязании встретились команды «Строитель» (г. Павлодар, Казахстан) и «Красная звезда» (Омск). Матч прошел в острой борьбе обеих сторон и закончился со счетом 2:2.

В Китайской Народной Республике благодаря широким геологоразведочным работам за последние годы обнаружены многие месторождения полезных ископаемых.

Недавно на лессовых плато Северо-Западного Китая в бассейне реки Вэйхэ (провинция Шэньси) открыты богатейшие залежи каменного угля, запасы которого достигают 8.500 миллионов тонн. Это месторождение имеет в длину 335 километров и в поперечнике доходит до 5 километров. Местами уголь выходит на поверхность земли. Сейчас в этом районе уже сооружена шахта мощностью 600 тысяч тонн угля в год, две другие шахты находятся в процессе строительства.

НА СНИМКЕ: опытное бурение на лессовом плато Северо-Западного Китая.

Фотохроника ТАСС.

Улан-Батор (Монгольская Народная Республика). Слева — новое здание Государственного центрального музея.

Фотохроника ТАСС.

Землетрясения в океане

Землетрясение — грозное явление природы. Последствия его на суше хорошо известны. Но землетрясения бывают и в тех участках земной коры, которые покрыты толщей воды морей и океанов. Что же происходит в этом случае там, на скрытом от человека морском дне, как реагирует море на подземные толчки?

Один из самых сейсмических, т. е. подверженных землетрясениям, подводных районов находится в Тихом океане. Он простирается сравнительно узкой полосой по дну океана вдоль Курильской гряды от Японского острова Хоккайдо до берегов средней Камчатки. Полоса эта в основном совпадает с глубоководной впадиной Тихого океана, так называемой Тускаророй.

О явлениях, которые сопровождают возникающие здесь моретрясения, старший научный сотрудник Сахалинского комплексного научно-исследовательского института Б. Л. Очаловский рассказывает:

— Сила сотрясений, распространяющихся отсюда во все стороны, на ближайшей суше — Курильских островах и Камчатке — значительно ослабевает, и разрушения здесь бывают сравнительно редко. Зато сильные моретрясения создают для этих районов другой вид опасности — страшные морские волны цунами. Такая волна, вернее, серия следующих одна за другой волн, надвигается из океана и стеной обрушивается на берег. Характер их совершенно иной, чем у обычных, даже крупных океанических ветровых волн. Всякая волна на поверхности воды представляет собой колебание ее частиц в слое определенной толщины. Так, у самых мощных штормовых волн этот слой не превышает 50 метров. Это хорошо знают моряки-подводники. Укрываясь от шторма, они погружают подводную лодку на нужную глубину. В волне цунами колеблется вся толща воды от поверхности моря до дна. В ней участвуют огромные массы воды — во много тысяч раз больше, чем в штормовых волнах.

Известно, что чем больше размеры и масса предмета, тем более медленные колебания способен он совершать. Например, качка крупного парохода происходит со значительно более длинным периодом, чем маленького катера. В обычных морских волнах и волнах цунами это свойство выражается в длине их периодов; если волны прибоя следуют одна за другой через 10—12 секунд, то волны цунами набегают на берег через промежутки времени, измеряемые минутами (20, 30 и более). Поэтому-то цунами у берега большей частью носит характер наводнения. Уровень воды в море начинает сравнительно медленно повышаться, вода заливает все дальше и дальше берег; наконец, приходит вершина волны в виде водяной стены, иногда высотой в десять и более метров.

Может возникнуть вопрос: что будет с кораблем, застигнутым цунами в открытом море? Оказывается, если судно находится вдалеке от берега, то с ним не только ничего не произойдет, но люди, находящиеся на нем, даже не заметят, что под их ногами прокатилась волна цунами. Дело в том, что размах колебания массы воды в волне цунами тем меньше, чем больше глубина моря и наоборот.

В открытом море цунами имеет настолько малую высоту, что на поверхности воды волны не видно, и она нечувствительна для плавающих на ней предметов. Такая волна со скоростью в 500 и более километров в час распространяется по поверхности океана. На мелководных участках скорость ее замедляется, а высота начинает возрастать.

Такое же явление происходит и у обычных волн при подходе их к берегу — на прибрежных отмелях даже в тихую погоду всегда движутся одна за другой заметные на глаз волны. Но высота цунами зависит не только от глубины моря, но в еще большей степени от формы береговой линии. Особенно способствуют нарастанию цунами воронкообразные бухты, заливы и проливы. Само слово «цунами» говорит об этом — в буквальном переводе с японского языка оно означает «большая волна в заливе».

На вопрос, что является причиной возникновения цунами, наука еще не дала исчерпывающего ответа как из-за крайней редкости этого явления, так и потому, что цунами зарождается в пучинах океана, недоступных для непосредственного наблюдения.

По современным научным данным, цунами на поверхности моря возникает тогда, когда вследствие сильного подводного землетрясения происходит быстрое и резкое изменение рельефа дна.

Какие меры защиты от цунами существуют в настоящее время? Прямых, активных методов борьбы нет, но ослабить разрушительное действие этих волн можно. Сейчас один из институтов Академии наук СССР проводит так называемое цунамирайонирование Курильских островов и побережья Камчатки, т. е. составляет карту, на которой будут указаны наиболее опасные районы берегов, а также возможные в них высоты волн цунами.

Такая карта поможет разместить постройки и сооружения в более безопасных местах. Важное значение имеет своевременное оповещение населения о возможности цунами в данном районе. В настоящее время «служба цунами» организуется в Сахалинской области и на Камчатке.

Три специальные сейсмические станции — в Южно - Сахалинске, Курильске и Петропавловске - Камчатском будут с помощью особых приборов нести круглосуточную вахту. Как только в какой-либо точке Курило-Камчатской сейсмической области произойдет сильное землетрясение, приборы покажут, в каком месте и на каком расстоянии от станции находится эпицентр землетрясения. Если он окажется на суше, то никакого, разумеется, цунами быть не может. Если это моретрясение и к тому же сильное, то немедленно, автоматически, через радиотелеграф в угрожаемые районы будет передаваться соответствующий сигнал предупреждения.

(ТАСС).

Петропавловск - Камчатский.

Жизнь молодежи за рубежом

В японском городе Мориока состоялся студенческий фестиваль за мир и дружбу между народами. В нем приняла участие сельская и городская молодежь префектуры Ивате. На фестивале с концертами художественной самодеятельности выступили студенческие коллективы, а также участники движения «Поющие голоса Японии».

* * *

Больше половины студентов Западной Германии живет менее чем на 150 марок в месяц, из которых значительная часть идет на оплату жилья. В связи с тяжелым материальным положением многие студенты бросают учебу.

* * *

Печать сообщает из Сан-Франциско, что один из американских участников VI Всемирного фестиваля молодежи в Москве Р. Уильямсон, первым вернувшийся в Соединенные Штаты после поездки в Китай, немедленно по прибытии в США получил повестку с вызовом в комиссию палаты представителей по расследованию антиамериканской деятельности.

* * *

Как сообщает газета «Аль-манар», правительство Ирака предприняло жестокие репрессии против иракской молодежи, принимавшей участие в VI Всемирном фестивале молодежи и студентов в Москве.

Ссылаясь на сведения, полученные из Багдада, газета указывает, что иракские власти привлекают к судебной ответственности 96 участников фестиваля. Сообщается, что 7 из них уже арестованы и вскоре предстанут перед судом.

Редактор В. ЖЕЛТОНОГОВ.

КУДА ПОЙТИ:

ОБЛДРАМТЕАТР — **«Последняя остановка».**

«ХУДОЖЕСТ В ЕННЫЙ» — **«Дон Сезар де Базан».**

«МАЯК» — **«Они были первыми», «Дон-Кихот», «Чужая родня».**

«ЛУЧ» — **«Красная кувшинка», «Дон-Кихот», «Поэт».**

Газета выходит в среду, пятницу и воскресенье.

АДРЕС РЕДАКЦИИ: Омск, ул. Ленина, 11. ТЕЛЕФОНЫ: секретариата — 14-81, отделов 10-69, бухгалтерии Кб. 2-32. О недоставке газет звонить 13-40 и 6-18.

ПД02415. Омск, типография издательства «Омская правда». Заказ № 6386. Тираж 20.764.