КОММУНИСТЫ И КОМСОМОЛЬЦЫ! БУДЬТЕ В АВАНГАРДЕ ВСЕНАРОДНОЙ БОРЬБЫ ЗА ВЫПОЛНЕНИЕ РЕШЕНИЙ XX СЪЕЗДА КПСС, ЗА ПОСТРОЕНИЕ КОММУНИЗМА В СССР!

(Из Призывов ЦК КПСС к 40-й годовщине Великой Октябрьской социалистической революции)

Пролетарии всех стран, соединяйтесь!

Молодой сибиряк

ОРГАН ОМСКОГО ОБКОМА ВЛКСМ

№ 126 (2447) Год изд. XV. | 20 октября 1957 года, воскресенье. | Цена 20 коп.

Омский комбайносборочный завод — одно из самых молодых предприятий города. Он вступил в строй накануне открытия XX съезда Коммунистической партии Советского Союза. В эти дни из ворот завода вышли первые молотилки марки «ОКС».

С тех пор прошло немногим более полутора лет, а за это время в жизни молодого предприятия произошли большие изменения. Начали действовать главный и боковой конвейеры. Вот станция № 1 главного конвейера. Здесь происходит закладка будущего комбайна. Станцию обслуживают шесть человек. Но сегодня работают только четверо. И тем не менее с заданием справляются.

Андрей Кузнецов, Анатолий Кунгуров и Владимир Нестеров ловко подкатили главный ход молотилки, быстро установили его на ленту конвейера, а спустя несколько минут передние и задние колеса были уже соединены рамой. Заложенный на первой станции остов машины плавно покатился к следующему участку.

Переднее колесо собирает один из лучших слесарей завода Михаил Винокуров. Михаил хорошо работал и на уборке целинного урожая. Об этом свидетельствует прикрепленная к его рабочему костюму медаль «За освоение целинных земель». Рядом с медалью поблескивает значок «Отличник социалистического соревнования».

Михаил Винокуров говорит:

— Сейчас все мои стремления направлены на то, чтобы великий праздник отметить большими достижениями в труде. Я дал слово ежедневно выполнять программу на двести процентов.

— В нашей смене все хорошо работают, — вступает в беседу мастер участка тов. Петухов. — Этому во многом способствует хорошая дисциплина. Можно работать еще лучше, — продолжает мастер, — да вот поставщики частенько подводят нас. Вот и сегодня. Чтобы всю смену работать ритмично, необходимо не менее 35 элеваторов. А судоремонтный завод, поставляющий их, дал пока только двадцать штук. Иногда срывают поставку узлов и деталей и другие предприятия. Но план мы все-таки выполняем. С такими хлопцами, как в нашей смене, можно горы свернуть.

Павел Быструшкин и Петр Жаворонков (снимок внизу) выполняют одну из самых точных и сложных операций — собирают главный ход молотилки. Подготовленные ими колеса направляются затем на станцию № 1 главного конвейера.

Барабан молотилки называют сердцем комбайна. От того, насколько точно он будет отрегулирован, зависит работа всей молотилки. Михаил Худорожко и Николай Баранщиков, собирающие барабан, работают так, чтобы не подвести механизаторов. В сентябре Михаил и Николай должны были собрать 780 барабанов, а собрали 829. В этом месяце они хотят сделать еще больше. Это будет их подарком 40-й годовщине Октября.

Смена, где начальником Михаил Плесовских, не знает случаев невыполнения производственных заданий. Взять хотя бы один из минувших дней. Не было пара, и конвейер простоял часа три. Но к концу смены было известно, что с главного конвейера сошли 33 молотилки вместо 32 по плану. Вот и сегодня есть опасения, что работа приостановится. Судоремонтный завод опять не доставил вовремя элеваторы первой очистки. Пришлось посылать к нерасторопным поставщикам свою машину.

Прошло немного времени, и машина с элеваторами была у ворот завода. Работа на конвейере оживилась. Все 45 машин, стоящих в это время на стальной ленте транспортера, медленно покатились по кругу.

Теперь и трактористу Анатолию Брюхову надо только успевать поворачиваться. Через каждые десять — двенадцать минут он подруливает свой трактор и, ловко развернув, буксирует очередной готовый комбайн.

К концу смены тов. Плесовских, как всегда, сообщил:

— Сменное задание выполнено! С главного конвейера сегодня сошла 41 молотилка, на 9 больше, чем положено по плану.

А. ЛИСИН.

Фото Э. Савина.

ИНФОРМАЦИОННОЕ СООБЩЕНИЕ о VII пленуме обкома КПСС

На днях состоялся VII пленум обкома КПСС. Пленум обсудил следующие вопросы:

о ходе выполнения обязательств, принятых трудящимися области по производству молока, мяса и других продуктов животноводства (докладчик — первый секретарь обкома КПСС тов. Колущинский Е. П.);

о состоянии и мерах улучшения идеологической работы в областной парторганизации (докладчик — секретарь обкома КПСС тов. Муренец А. Ф.).

По обсужденным вопросам приняты соответствующие постановления.

В связи с истечением срока полномочий областного комитета КПСС пленум решил созвать X-ю областную партийную конференцию 19 декабря 1957 года с повесткой дня:

1. Отчет обкома КПСС;

2. Отчет ревизионной комиссии областной парторганизации;

3. Выборы областного комитета КПСС;

4. Выборы ревизионной комиссии областной парторганизации.

Установлена следующая норма представительства на X-ю областную партийную конференцию: один делегат с правом решающего голоса от 75 членов партии, один делегат с правом совещательного голоса от 75 кандидатов в члены КПСС.

Комсомольцы всегда и везде впереди

В шести километрах от Тюкалинска расположена центральная усадьба Тюкалинского совхоза. Неузнаваемо изменилось село за последние годы. Построены новые клуб, школа, магазины, столовая, мастерские. Только нынче пятнадцать семей справили новоселье.

В строительстве всех этих объектов так же, как и в других важнейших работах, активно участвует молодежь. Душой и запевалой всех комсомольских дел является секретарь комитета ВЛКСМ Виктор Байцуров. В совхоз он приехал после окончания Горьковского сельскохозяйственного института. Трудолюбивый, инициативный работник, он скоро заслужил уважение, а молодежь избрала Виктора своим вожаком.

О деятельности Байцурова, как секретаря комитета ВЛКСМ, можно судить по следующим фактам: в течение трех лет комсомольская организация выросла с тридцати до ста семидесяти человек.

Особенно активно участвовала молодежь в борьбе за урожай.

Уборка урожая показала: не зря трудились комсомольцы, хлеба уродились хорошие. Тысячи центнеров пшеницы засыпал нынче совхоз в закрома Родины.

Образцы труда показали члены комсомольско - молодежных агрегатов. А их — семнадцать из 43. Далеко за пределами совхоза известно, например, имя Николая Порешнева. Он на лафетной жатке ежедневно скашивал по пятьдесят гектаров.

На подборке валков отличной работой прославили себя комсомольцы Федор Бузин, Виктор Цыганков. А на отвозке зерна лучше всех трудились молодые шоферы Николай Озяблов и Павел Петров.

Большую заботу проявили нынче юноши и девушки о кукурузе.

Но не только на полях самоотверженно трудится совхозная молодежь. На ее счету — немало и других хороших дел. Под руководством своего вожака агронома Виктора Байцурова юноши и девушки вырастили хороший сад... В прошлом году от садоводства совхоз получил более 33 тысяч рублей, а нынче — свыше 78 тысяч. В саду выращиваются не только сибирские, но и южные сорта яблок. В текущем году молодежь решила заложить своими силами еще один фруктовый сад на площади в пять гектаров.

В животноводстве тоже работает молодежь. Первенство в соревновании удерживают комсомольцы Тамара Сумлиникова и Галина Марченко. По ним равняются и другие молодые доярки.

Сейчас, когда вся страна готовится к 40-й годовщине Октября, юноши и девушки Тюкалинского совхоза не жалеют сил, чтобы достойно встретить эту замечательную годовщину.

М. КРИВОДУБ,
зав. школой Андронкинского отделения Тюкалинского совхоза.

Комсомольская ДОСКА ПОЧЕТА

По решению бюро обкома ВЛКСМ за успехи в увеличении надоев молока на фуражную корову в сентябре 1957 года на областную Доску почета заносятся:

Е. Лохман — доярка колхоза имени Розы Люксембург, Любинского района, надоившая в сентябре 391 литр молока.

В. Манина — доярка колхоза имени Калинина, Одесского района, надоившая в сентябре 389 литров молока.

Е. Мельбаер — доярка колхоза имени Тельмана, Москаленского района, надоившая в сентябре 381 литр молока.

В. Ларина — доярка колхоза имени XX партсъезда, Ульяновского района, надоившая в сентябре 378 литров молока.

О. Клем — доярка колхоза «Память Ленина», Москаленского района, надоившая в сентябре 366 литров молока.

Е. Мартенс — доярка колхоза имени Чкалова, Москаленского района, надоившая в сентябре 365 литров молока.

Э. Классен — доярка колхоза имени Чкалова, Москаленского района, надоившая в сентябре 365 литров молока.

Э. Випс — доярка колхоза имени Чкалова, Москаленского района, надоившая в сентябре 364 литра молока.

А Фетер — доярка колхоза «Память Ленина», Москаленского района, надоившая в сентябре 361 литр молока.

Э. Бехтольд — доярка колхоза «Память Ленина», Москаленского района, надоившая в сентябре 361 литр молока.

А. Харлова — доярка колхоза «Советская Сибирь», Москаленского района, надоившая в сентябре 347 литров молока.

Е. Трапезникова — доярка колхоза «Советская Сибирь», Москаленского района, надоившая в сентябре 308 литров молока.

Не по шаблону

О стиле работы Кировского райкома ВЛКСМ

На комсомольских конференциях, пленумах, совещаниях часто можно услышать такие слова:

— Комитет работает скучно, неинтересно потому, что оторван от актива, от молодежи.

Говорилось это не раз и на конференциях Кировского района. Критиковались комитеты первичных организаций, доставалось от делегатов и райкому ВЛКСМ.

Критика эта была совершенно обоснована. Немало случаев могли вспомнить работники райкома, когда интересно задуманные дела срывались, не доводились до конца только потому, что подготовкой их занималась, в лучшем случае, небольшая кучка наиболее активных комсомольцев. И не случайно сейчас, когда до очередной конференции осталось немногим более месяца, работники райкома все чаще оглядываются назад, анализируют свои успехи и недостатки за прошедший год, который был для них годом поисков, успехов и ошибок, когда они учились друг у друга работать, перенимали хороший опыт.

ВМЕСТЕ—И ЛУЧШЕ И ВЕСЕЛЕЕ

Воскресники проводились и раньше. Комсомольцы благоустраивали и озеленяли улицы, собирали металлический лом, занимались и другими полезными делами. Но участвовали в них далеко не все юноши и девушки, а лишь самые активные.

— Как добиться массовости? — не раз задумывались работники райкома. — Как заинтересовать молодежь?

Начало положил слет школьников-старшеклассников. Стройными колоннами, с песнями и оркестром шагали комсомольцы по улицам к месту, где должно было вырасти новое здание районного клуба. Дружно взялись школьники за работу, и в течение четырех часов все намеченное было сделано. Тут-то стало понятно, какое большое значение имеют и музыка, и назначение бригадиров, и Красное знамя впереди колонны.

Все это особенно пригодилось в период осеннего месячника по озеленению района. Каждый день по вечерам жители многих улиц могли наблюдать, как юноши и девушки дружно копают ямы, траншеи, сажают кустарники, деревья. Все работники райкома трудятся тут же: организуют соревнование между бригадами, вручают знамя райкома за быстроту и качество работы в течение часа, одного дня; редколлегия выпускает «Крокодил». Труд сплачивает комсомольцев. Все делается дружно, легко, весело. В эти дни райком приобрел немало новых активистов.

КРУПИЦА К КРУПИЦЕ

Горком дал срочное задание подобрать и направить на первый кирпичный завод двадцать юношей и девушек. Посоветовавшись, работники райкома пошли в организации, беседовали с секретарями, членами комитетов ВЛКСМ, с молодыми рабочими, но желающих идти трудиться на кирпичный завод не было. Расстроенные возвращались они в райком и доказывали секретарю Вениамину Апановичу, что задание выполнить почти невозможно.

— Ну, что же, давайте изберем другой путь, — предложил тогда Апанович.

На другой день в райком были вызваны шесть комсомолок из промкомбината и других предприятий. Апанович подробно рассказал о задании, каковы условия труда на кирпичном заводе. Комсомолки Ефимова, Эргардт, Михайлова, Белоцерковская и другие, внимательно выслушав секретаря, пошли на элеватор, в аэропорт, в хлебопекарню. И каково было удивление работников райкома, когда на второй и третий день из этих организаций стали приходить молодые люди, изъявившие желание работать на кирпичном заводе. А еще через пару дней двенадцать юношей и девушек получили комсомольские путевки и начали трудиться на новом месте. Этот случай еще раз убедил работников райкома: одни они не всегда могут успешно справиться с делом, и привлечение к работе комсомольцев приносит несомненную пользу.

Интересен и другой факт. Для руководства осенним озеленением и благоустройством была создана специальная комиссия под руководством садовода-любителя Василия Шрама. Члены комиссии следили за качеством посадки, за подвозкой воды, удобрений, и работа шла успешно. Создание и деятельность ее показали целесообразность организации подобных комиссий при всех отделах райкома ВЛКСМ. Именно этим сейчас и заняты работники райкома.

Так с каждым днем понемножку, по крупинке накапливают работники Кировского райкома хороший опыт, ищут новых путей к успехам, и с каждым днем становится увереннее их шаг, меньше делается ошибок, все больше плодов приносит каждое проведенное мероприятие.

О. ЖЕЗЛАКОВА.

Коллектив цеха № 2 завода «Омэлектроточприбор» систематически перевыполняет месячные задания, выпуская сверх плана сотни приборов.
НА СНИМКЕ: работницы цеха (слева направо) Галина Баранова, Любовь Жукова и Лариса Карначева за сборкой приборов.

Фото Э. Савина.

За чужой спиной

Комитет ВЛКСМ судоремонтного завода не занимается агитационной работой

У входа в управление судоремонтного завода стоит хорошо оформленная Доска почета. На ней фотографии лучших производственников. В цехах, красных уголках, на видных местах также установлены стенды с фамилиями хороших производственников.

Сейчас на заводе проходит двухмесячник рационализации. О результатах его рассказывают плакаты, стенгазеты. Графики движения рационализаторских предложений говорят о творческих поисках рабочих разных профессий. Они показывают, сколько предложений внесено, внедрено, каков их экономический эффект.

Хорошая наглядная агитация дает положительные результаты. На предприятии ширится социалистическое соревнование за досрочное выполнение производственных планов, за достойную встречу годовщины Октября. Рабочие берут бригадные и индивидуальные обязательства, решают довести ежедневную выработку до 120—150 процентов. Один из передовых цехов — механический — пересмотрел свое ранее взятое обязательство и в выпущенных лозунгах и плакатах сказал всему предприятию, что выполнит годовое задание к 7 ноября. Он выступил инициатором предоктябрьского соревнования.

Все это хорошо. Наглядную агитацию на заводе можно поставить даже в пример другим предприятиям. И этим делом занимаются не специальные люди, а те же самые труженики, которые после смены или в обеденный перерыв составляют тексты «молний», оформляют стенды, доски почета. Но кто же возглавляет эту работу? На этот вопрос секретарь заводского комитета ВЛКСМ Борис Кирьянов, не задумываясь, отвечает:

— Мы этим не занимаемся. Это дело завкома.

На заводе больше половины агитаторов назначено из числа комсомольцев. Но руководитель агитгруппы тов. Крутась называет лишь четырех комсомольцев, добросовестно выполняющих свои обязанности. Это тт. Снегирева, Смоляков, Бухлов и Куликов. Остальные только числятся в списках агитаторов, а работы никакой не ведут. Неоднократно тов. Крутась приходилось обращаться к тов. Кирьянову, просить, чтобы комитет оказал воздействие на комсомольцев-агитаторов. И безрезультатно.

В период подготовки к 40-летию Октября коллектив агитаторов должен провести огромную работу. Сейчас на заводе готовятся к теоретической конференции на тему: «Наш завод за 40 лет». Кому, как не комсомольцам, нужно принять здесь активнейшее участие. Но комитет ВЛКСМ попрежнему остается безинициативным.

М. СИЛЬВАНОВИЧ.

Раньше Алексей Михайлин работал прицепщиком в Тарской луго-мелиоративной станции. Он полюбил трактор, решил стать трактористом и поступил в Тарское училище механизации сельского хозяйства.

Этой осенью Михайлин пришел на практику в родной коллектив. Опытные механизаторы остались довольны первыми успехами своего молодого товарища.

Фото Э. Савина.

По следам наших выступлений

„ВЗИРАЯ НА ЛИЦА"

Под таким заголовком в газете была опубликована корреспонденция Л. Куклиной о стиле работы Таврического райкома ВЛКСМ. Как сообщила секретарь райкома комсомола тов. Карабина, факты, изложенные в корреспонденции, подтвердились. Работники райкома действительно редко бывали в первичных организациях и недостаточно помогали им в работе. В связи с этим бюро райкома направило секретаря райкома тов. Бабенко на неделю в колхоз имени Калинина для оказания практической помощи организации. Вопрос о работе секретаря комитета комсомола совхоза «Травополье обсуждался на заседании бюро райкома.

НА ПОРОГЕ СОЦИАЛИСТИЧЕСКОЙ РЕВОЛЮЦИИ

Летом 1917 года большевики Омска, выполняя решения VI съезда партии, развернули активную деятельность по сплочению рабочих, солдатских и крестьянских масс вокруг большевистской партии. Шла подготовка вооруженного восстания. Готовилось свержение власти буржуазии.

Большевики в своих выступлениях разъясняли трудящимся, что без свержения власти империалистической буржуазии они не получат ни мира, ни хлеба, ни земли.

Готовя народные массы к свержению власти буржуазии, омские большевики усиливают свою деятельность по формированию отрядов Красной Гвардии. Для их обучения привлекаются солдаты-фронтовики.

Разгром корниловщины вскрыл соотношение сил между революцией и контрреволюцией. Он показал обреченность всего контрреволюционного лагеря, показал, что большевистская партия выросла в решающую, руководящую силу в стране, пользующуюся авторитетом и поддержкой рабочих и солдатских масс. После разгрома корниловщины начинается большевизация Советов.

В сентябре и октябре 1917 года в Омске прокатилась мощная волна политических и экономических забастовок. Бастовали железнодорожники, металлисты, электрики, торгово-промышленные служащие и другие. Бастовавшие требовали передачи власти Советам рабочих, солдатских и крестьянских депутатов, немедленного созыва II съезда Советов для установления твердой революционно - демократической власти в стране, установления рабочего контроля над производством и распределением продуктов.

В результате работы большевистских агитаторов среди солдат к осени 1917 года ряд полков Омского гарнизона перешел на сторону большевиков.

На созванной тогда же в Омске военной конференции всех городов Сибири большевики одержали блестящую победу над меньшевиками и эсерами. Участники конференции большинством голосов приняли большевистские резолюции.

Усиливается влияние большевиков и в сибирской деревне. Широкие массы беднейшего крестьянства теснее сплачиваются вокруг большевиков.

В октябре 1917 года Омская партийная организация окончательно очистилась от меньшевиков. Раскол произошел 12 октября на общегородском партийном собрании. Большевики предложили признать руководящим центром Центральный Комитет большевиков. За это предложение голосовало 246 членов партии. Меньшевики - интернационалисты, голосовавшие против, после принятия большевистской резолюции, покинули собрание и вышли из объединенной организации РСДРП. После ухода соглашателей председателем большевистского городского комитета партии был избран З. И. Лобков.

Омский городской комитет партии становится притягательным политическим центром не только для рабочих и солдатских масс города, но и для крестьян области. Крестьяне, приезжавшие в Омск, обращались в большевистский городской комитет партии за советами и получали исчерпывающие ответы на волновавшие их вопросы. Большевики Омска готовили рабочих, солдат и крестьян к решающим боям за социалистическую революцию.

Вместе с З. И. Лобковым активное участие в руководстве подготовкой к социалистической революции в Омске и области принимали старые, опытные партийные работники: В. М. Косарев, А. А. Звездов, направленные ЦК партии большевиков из Томска для оказания помощи Омской партийной организации, а также Петр Хотеенков, Стива Доронина, посланные ЦК партии из Москвы на работу в Омск.

И. КЛЕТКИН,
старший научный сотрудник архивного отдела.

ПОСЛЕ ШКОЛЫ—НА ФЕРМУ

Еще будучи ученицей, Галя Михайлова часто бывала на животноводческой ферме. Она ухаживала за животными, кормила их, хорошо изучила их повадки. Тогда-то Галя и решила подобно родителям работать в животноводстве.

Весной этого года девушка окончила десять классов Колосовской средней школы. Перед Галей встал вопрос —пойти учиться в сельскохозяйственный институт или остаться работать в колхозе. Посоветовавшись с родителями, учителями, в райкоме комсомола, девушка осталась в колхозе. Сейчас Галя Михайлова работает на ферме колхоза имени Булганина.

О. ВЫДРИН,
секретарь Колосовского райкома ВЛКСМ.

Наш друг Клава

По вечерам в библиотеке села Бакшеево собирается много людей. Приходят колхозники, рабочие, служащие, ученики, домохозяйки, — кто обменить прочитанную книгу, а кто посмотреть новые журналы, почитать газеты.

Вот к столу подошел молодой парнек. Это Иван Бакшеев. Он активный читатель библиотеки. Иван за последнее время прочитал много книг. В его карточке записаны «Бруски» Ф. Панферова, «Три мушкетера» А. Дюма, «Балтийское небо» Н. Чуковского.

Активными читателями библиотеки являются Варвара Александровна Захарова, ученица третьего класса Люба Тимофеева и другие.

Клава Беломоина два года работает в библиотеке села Бакшеево. Работу свою она любит и относится к ней с душой. Библиотека хорошо оборудована. Здесь на стенах плакаты и лозунги, портреты писателей, витрина для книг: «Что читать к 40-летию Великого Октября», стенд «Новости дня», где помещаются вырезки из газеты. Сделано несколько альбомов, например, альбом для работников животноводства. В альбоме сообщаются названия книг и дается краткое изложение их содержания. Есть и альбом «Что читать детям».

Фонд библиотеки насчитывает пять тысяч книг. Более 20 наименований газет и журналов выписывает библиотека. Кроме основной библиотеки, Беломоина подбирает и комплектует пять передвижек.

Клава Беломоина не ограничивает свои обязанности выдачей и приемом книг, она частый гость на животноводческих фермах, в полеводческих бригадах, где проводит беседы, громкие читки, информирует колхозников о новых книгах, которые получила библиотека.

У молодого библиотекаря много дел. Она секретарь колхозной комсомольской организации. Комсомольцы под руководством своего секретаря ведут здесь большую работу. Это люди трудолюбивые, дисциплинированные, работают с огоньком.

Прибавилось обязанностей у К. Беломоиной в этом году еще и потому, что ее избрали депутатом районного Совета депутатов трудящихся. Она самый молодой избранник народа в районном Совете. И доверие избирателей она оправдывает с честью.

А. МАМАЕВ.
Фото автора
Тевризский район.

Руками юных мичей

Далеко по улице несется песня юных мичуринцев:

«Пусть в Чите и Вологде, Омске и Орле,
В каждом нашем городе и любом селе
Хорошеют улицы
от садов густых»...

Это поют ребята из 55 средней школы. Они вышли на очередной воскресник по озеленению Кировского района.

За две пятидневки октября руками учащихся этой школы по улицам Бетховена и Мельничной вырыто 285 ям под клены и 1150 погонных метров траншей под яблони-дички. 600 кустов яблонь уже посажено.

Коллектив школы № 55 второй год подряд держит переходящее Красное знамя районного комитета ВЛКСМ за первенство в соревновании по озеленению города.

Л. БЕЛОБАБЧЕНКО.

16 ИЗ 19

В комсомольской организации Калачинской дистанции контактной сети 19 комсомольцев. Из них 16 учатся в вечерней школе рабочей молодежи, успешно совмещая учебу с работой. В. Юрин, А. Куликов, С. Донец, М. Тушминцев учатся в девятом и десятом классах.

П. АФИНАГЕНТОВ.

ЧТО ДАЛА ОКТЯБРЬСКАЯ РЕВОЛЮЦИЯ КРЕСТЬЯНАМ

ЖИТЬ СТАНОВИТСЯ ВСЕ ЛУЧШЕ

Непрерывно растет покупательная способность сельского населения.

Питание колхозных семей значительно улучшилось за последние годы: увеличилось потребление мяса, сала, рыбы, молочных продуктов, яиц, сахара, кондитерских изделий, картофеля и овощей.

Национальные окраины царской России обрекались на вымирание. Под двойным гнетом самодержавия и «своих» феодалов были узбеки, казахи, таджики, туркмены, киргизы и другие народы бывшей царской России. Крупной промышленности эти районы не имели, оросительных сооружений было мало, водой владели баи, урожаи хлопка снимали низкие, животноводы вели кочевой образ жизни.

Великая Октябрьская революция раскрепостила декхан, дала им землю и воду, принесла культуру в далекие аулы и кишлаки. В братской семье советских народов трудящиеся Средней Азии и других бывших окраин добились политического, хозяйственного и культурного расцвета. За годы Советской власти в Узбекистане, например, создана высокоразвитая промышленность. Посевные площади орошаемых земель Узбекистана по сравнению с 1913 годом расширились более чем на 800 тысяч гектаров, повысилась урожайность. Такие перемены произошли во всех братских республиках.

НОВАЯ ДЕРЕВНЯ, НОВЫЕ ЛЮДИ

История развития советского общества — это летопись живого творчества миллионов свободных тружеников.

Теперь каждый знает и чувствует, как мудро и дальновидно поступила Коммунистическая партия, когда прежде всего позаботилась о том, чтобы в стране добывалось достаточно угля и нефти, плавилось больше чугуна и стали, возводились автомобильные и тракторные заводы, росли и крепли колхозы. Благодаря Советской власти крестьяне получили не только землю, но и все, что нужно коллективному хозяину.

(Окончание. Начало в №№ 122, 123, 125).

Жизнь — лучший учитель, а она укажет, кто прав, — говорил В. И. Ленин в докладе о земле на II Всероссийском съезде Советов 8 ноября 1917 года. Четыре десятилетия, которые прошло вместе со всем народом многомиллионное советское крестьянство, показали миру, какие чудеса может творить человек на земле, когда он свободен от всех и всяческих оков, они показали великую правду и силу ленинских идей.

Благодаря Советской власти трудящиеся нашей страны стали действительными хозяевами земли, хозяевами своей судьбы, творцами своего счастья.

В старое, дореволюционное время, для того чтобы написать письмо, крестьянину часто приходилось днем с огнем искать грамотея. Ныне по всей стране, в том числе и в деревне, осуществлено всеобщее семилетнее обучение. В наших селах и деревнях в 1956—1957 учебном году насчитывалось 180.200 школ, в которых обучалось 15 миллионов 800 тысяч учеников.

Государство ежегодно расходует на народное просвещение и на подготовку специалистов миллиарды рублей. XX съезд Коммунистической партии Советского Союза поставил задачу в течение пятилетия осуществить в основном всеобщее среднее образование во всех городах и в сельской местности. В селах идет строительство новых школ.

Кроме обширной сети общеобразовательных школ, где обучаются дети крестьян, ежегодно сотни тысяч молодых людей получают специальную подготовку, становятся квалифицированными механизаторами. В училищах механизации сельского хозяйства будущие трактористы и комбайнеры за счет государства бесплатно учатся, получают питание, обмундирование.

В дореволюционной России почти единственной двигательной силой являлись лошади и волы. Механический двигатель, локомобиль или, скажем, паровичок, приводивший в движение жернова мельницы, были диковинкой в деревне, применялись только на усадьбах некоторых помещиков. Механические двигатели тогда составляли менее 1 процента всех мощностей. А в 1955 году механические двигатели в деревне достигли 94 процентов всех мощностей.

Советский крестьянин — это человек, который и в поле и на ферме имеет дело с машиной, заставляет ее выполнять ту работу, на которую раньше затрачивалась мускульная сила многих людей.

С ростом достатка растут и культурные запросы. Поэтому колхозники так охотно на своих собраниях выделяют большие средства на строительство клубов, домов культуры, библиотек, радиоузлов.

В СССР насчитывается свыше 100 тысяч сельских колхозных клубов и домов культуры, около 4,5 тысячи районных домов культуры. Сельских жителей обслуживает огромная сеть государственных и колхозных библиотек.

Советское государство заботится о здоровье и долголетии человека, не жалеет средств для того, чтобы жители деревни, как и города, — дети и взрослые — были крепкими и сильными, не знали бы болезней.

В старой деревне против болезней было много «ходячих» средств. Всякого рода знахари, повитухи «лечили»... нашептыванием, выгоняли из больного недуг часто «механическим» способом, например, клали его у порога и колотили по спине, катали по земле. Один врач или фельдшер обслуживал целую округу. В 1913 году царское правительство расходовало на нужды охраны здоровья в среднем по... 69 копеек на душу населения. В 1956 году по сравнению с 1913 годом общая смертность населения уменьшилась в четыре раза, а средняя продолжительность жизни в стране увеличилась в наши дни по сравнению с дореволюционным временем вдвое. Теперь непосредственно в селах развернуто свыше двенадцати тысяч участковых больниц, которые не только оказывают квалифицированную медицинскую помощь населению, но и осуществляют необходимые санитарно-профилактические меры, предупреждающие заболевания. Это, не считая районных больниц, а также 66 тысяч фельдшерских пунктов в селах и колхозных родильных домов на десятки тысяч коек.

В дореволюционной деревне не было детских яслей и садов. В 1956 году в сельских детских яслях постоянно находились 300 тысяч малышей, в детских садах—333 тысячи, а в пору горячих полевых работ—более двух с половиной миллионов.

МОГУЧИЕ НАРОДНЫЕ СИЛЫ

Неузнаваемо изменился не только внешний облик сел, деревень, станиц, аулов и кишлаков, произошли коренные перемены в экономике, культуре, во всем укладе жизни крестьян.

Колхозную деревню невозможно представить без тракторов, комбайнов, автомобилей, других сложных машин, которые обрабатывают поля, убирают урожай, снабжают фермы водой. Ее нельзя представить без агрономов и зоотехников, без механизаторов и строителей. Новую деревню трудно себе представить без школы, библиотеки, больницы, без электричества и радио.

На Государственном гербе Советского Союза — серп и молот на фоне земного шара в лучах солнца, обрамленного колосьями. Он символизирует власть рабочих и крестьян в Союзе Советских Социалистических Республик. Октябрьская социалистическая революция дала все политические права трудовому человеку, привлекла широчайшие массы народа к управлению государством. Вся власть в СССР принадлежит труженикам города и деревни в лице Совета депутатов трудящихся. Сотни тысяч крестьян являются депутатами сельских Советов. В обеих палатах высшего органа власти страны — Верховного Совета СССР рядом с рабочими, выдающимися учеными занимают депутатские места 220 крестьян.

Наше государство— многонациональное. В нем живут в дружбе и согласии все народы и народности, объединенные общей благородной целью — строительством коммунизма. В высшем органе государства на равных правах решают все вопросы жизни страны посланцы всех братских республик. Рабочие и колхозники стоят у кормила управления государством, руководят его политикой, хозяйством, культурой, всей жизнью страны.

Источник силы и непобедимости нашего государства в том, что оно является глубоко народным, что оно создано в интересах народа и самим народом управляется. Советская власть потому и непобедима, что она есть власть самих трудящихся, власть миллионов рабочих и крестьян. Кто раньше был ничем, тот стал в нашей стране всем.

Расцветают таланты рабочих и крестьян нашей страны, не померкнет слава их трудовых подвигов. Почетом и всеобщим уважением пользуется в Советском Союзе труд простого земледельца: сеяльщика и свинарки, звеньевой и бригадира, скотника и тракториста, чабана и птичницы.

* * *

Четыре десятилетия прошло со времени Октябрьской социалистической революции. Для человеческого возраста это значительный срок, в историческом же плане — совсем небольшой. Однако за столь короткий период новый строй принес небывалые свершения в экономике, культуре, во всей жизни нашего народа.

Каждый советский труженик понимает, что значит его страна для всего человечества, как он должен ею дорожить и гордиться, как хорошо в такой стране жить.

С. ГЕГУЗИН,
Т. ЯКОВЛЕВ.

Начались занятия в Исиль-Кульском училище механизации сельского хозяйства № 5.

НА СНИМКЕ: группа трактористов на практических занятиях по изучению трактора.

Фото Э. Савина.

УЖ НЕБО ОСЕНЬЮ ДЫШАЛО...

Подготовка очагов культуры к зиме — кровное дело комсомольцев

Опять к нам пришла осень. Облачное небо дышит холодами. Они не страшны тем очагам культуры, где своевременно проведен ремонт зданий, сделан запас топлива на долгую зиму. Холода должны напомнить о зиме тем, кто еще все раскачивается, у кого дело не движется с места.

Мы, молодежь!

Это было еще весной. На своем очередном заседании правление колхоза имени Карла Маркса распорядилось выделить стройматериалы для пристройки к существующему клубу киноаппаратной и моторной.

— А не выстроить ли нам новый клуб? — обратились к правлению комсомольцы. — Колхоз наш передовой, а клуб пока еще незавидный.

— Где же строителей достанем? — удивились в правлении.

— Стройку мы, молодежь, берем на себя! — отвечали им.

Так было решено построить в центре села новый типовой клуб со зрительным залом на 200 мест. Закипела работа.

Молодые колхозники хорошо трудились в поле и помогли артели одной из первых в районе завершить уборку урожая и выполнить план хлебосдачи. А одновременно они выстроили хороший клуб. Скоро закончится строительство и второго клуба, который возводят комсомольцы первой полеводческой бригады.

Где тонко, там и рвется

К сожалению, не везде инициатива молодежи находит поддержку у руководителей. Дружно взялись за строительство нового клуба комсомольцы села Липов Кут. Сокращая свой отдых в дни полевых работ, юноши и девушки выложили из самана стены. Но руководители девятого отделения совхоза «Нива» не сумели оценить по достоинству хорошую инициативу и поддержать ее. Стройку до сих пор не обеспечили лесом и кирпичом, а это задерживает открытие клуба.

Хорошо шла работа на строительстве очага культуры в поселке Лозовое. Молодежь взялась уже обмазывать стены клуба. И вдруг стало известно, что дирекция Семяновского совхоза решила использовать новое помещение под... конюшню. И разом остыл пыл молодых тружеников.

К сожалению, такое черствое отношение к инициативе молодежи в Павлоградском районе — не редкость. Многие руководители не только не догадаются сами заняться подготовкой культпросветучреждений к зиме, но даже не хотят поддержать юношей и девушек, когда те предлагают свою помощь. Именно по этой причине Юрьевская, Явлено-Покровская, Краснодарская и другие библиотеки ютятся в тесных, неприспособленных помещениях.

В селах Бреславка, Ковальчуковка и в ряде других молодые колхозники и рабочие не раз жаловались на редкую демонстрацию фильмов. Но руководители хозяйств не удосужились даже дать распоряжение соорудить кинобудки.

Начались первые холода, по-осеннему дышит небо. Сейчас долг комсомольцев путем воскресников помочь клубам вовремя запастись топливом, утеплить помещения. Райком ВЛКСМ должен быть не простым регистратором инициативы молодежи, он должен помочь претворению хороших начинаний в жизнь. Только в этом случае зима не застанет очаги культуры врасплох.

П. УДАЛЬЦОВ.
Павлоградский район.

Шахматы

ПЯТОЕ ПРЕВРАЩЕНИЕ

Вы, конечно, уже догадались, что в первой задаче пешка превращается в ладью, во второй — в слона, в третьей — в коня, а в четвертой — в ферзя.

Возвращаясь к истории о превращениях одной своей шахматной задачи (см. «Молодой сибиряк» от 13 октября 1957 года), мне хочется добавить, что этим дело не кончилось. После того, как, незначительно изменяя позицию задачи, я одну за другой получил 4 двухходовки с превращением пешки в разные фигуры, мне удалось составить еще одну двухходовую задачу, где проведено пятое, теперь уже шуточное, превращение пешки (см. диаграмму).

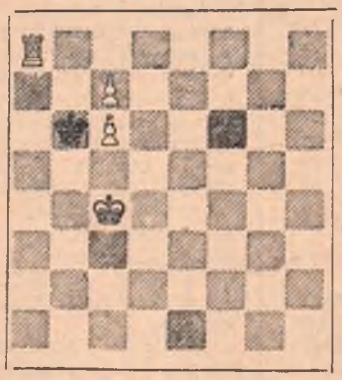

Для этого в последней, четвертой задаче пришлось передвинуть ладью на поле выше. Найдите это превращение.

Б. ПУСТОВОЙ,
шахматист первого разряда.

ФОТОРЕПОРТАЖ

ПОД КУПОЛОМ ЦИРКА

Вы, конечно, знаете, что цирк — искусство древнее. Многие номера, которыми вы сейчас любуетесь, вызывали восхищение еще у наших прапрадедов. Однако цирковое искусство не стоит на месте, оно постоянно развивается и совершенствуется. Изобретения и открытия физики, механики и химии служат цирку, помогают его артистам создавать новые номера. И все-таки сила, ловкость, умение по-прежнему остаются самыми необходимыми качествами артистов этого древнего искусства.

Нынешний осенний сезон нашего цирка богат новыми номерами и исполнителями. О некоторых из них мы расскажем вам, молодые читатели, сегодня.

Звенит третий звонок. Гаснет в зале свет, и прожектора ярко освещают арену цирка.

Ведущий программу П. Ф. Хохрин объявляет:

— Акробаты Абапаловы!

Звучит музыка, и на ковер выбегают акробаты. Наиболее интересный момент в их выступлении — прыжки с подкидной доски.

Когда с помоста на свободный край доски прыгают двое, второй ее край, пружиня, подбрасывает в воздух двоих — троих акробатов. Ловкий прыжок вверх, и вот они на плечах товарищей. Наш снимок показывает так называемый «гвоздевой номер» их программы: на плечи к Федору Абапалову один за другим опускаются трое акробатов. Завидная сила! Большое мастерство!

Выступление следует за выступлением. Тут и воздушный полет без сетки Донато эквилибристов Соколовских — недавних выпускников циркового училища, оригинальный номер Н. Горлова и Ю. Сомова, жонглеров Кожуховых, побывавших летом на Московском фестивале, и другие.

Пока меняются «декорации» вниманием зрителей завладевают наши комики — партнеры Василий Ведерников и Андрей Шнайдер, Борис Романов и Викентий Масловский. Смех и шутка — основное их оружие. В программе комиков есть новинка — демонстрация «ротозееуловителя». Смеется зал, смущены «зрители» - ассистенты, побывавшие на арене, когда они узнают, что прибор этот состоит из... трех бутылок с кефиром! (Снимок вверху).

На арене нашего цирка нынче выступают роликобежцы. Ловкость, изящество, высокое мастерство — вот что характерно для этого номера. Посмотрите на снимок. Наш фотообъектив поймал самый интересный момент выступления Марии Шиманской и Евгения Седова. Очень красиво!

Но вот представление окончено. Зрители покидают цирк. Но долго еще слышно, как они возбужденно обсуждают номера программы. Значит артисты поработали хорошо.

Текст и снимки артиста цирка В. КОЖУХОВА.

НА ДОСУГЕ

Задача „Реактивный самолет“

Составила В. Алюсова (ст. Кормиловка)

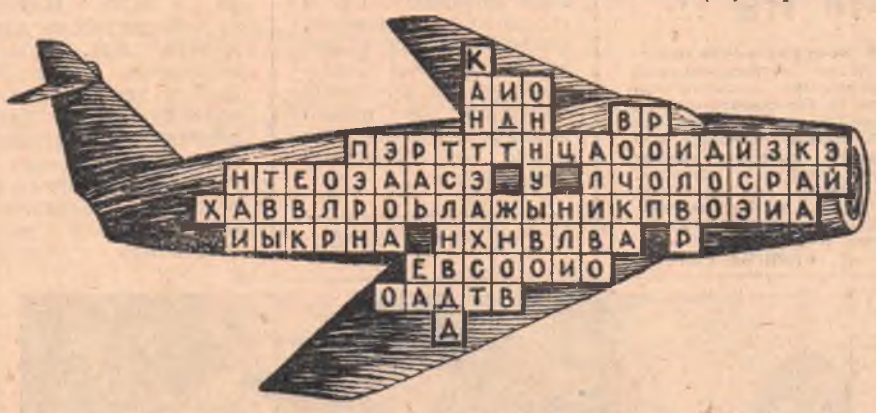

Начиная с верхней буквы «К», ходом шахматного коня, прочтите фамилию, имя, отчество выдающегося русского ученого и изобретателя и фразу, сказанную им.

ПРОВЕРЬ СВОИ ОТВЕТЫ

НА КРОССВОРД «ГЕОГРАФИЯ», опубликованный в № 120.

По горизонтали: 1. Онега. 5. Киров. 7. Канин. 9. Ливан. 11. Залив. 12. Севан. 13. Сиваш. 14. Артик. 18. Нигер 20. Рабат. 21. Кизел. 22. Псков 23. Кивач. 25. Сузак. 28. Нарва. 30. Карта. 32. Миасс. 33. Кызыл. 34. Амман. 36. Лотта. 37. Сомма. 38. Кафан.

По вертикали: 1. Оскол. 2. Алдан. 3. Сирия. 4. Тибет. 6. Витим. 7. Канаш. 8. Памир. 10. Тагил. 14. Аракс. 15. Канск. 16. Ханой. 17. Вилия. 18. Неман. 19. Рейда. 22. Париж. 24. Чарыш. 26. Сайма. 27. Атлас. 29. Исток. 31. Пышма. 34. Атрек. 35. Нарын.

ФИЛЬМ О СОВЕТСКОМ НАРОДЕ

Бережно хранятся кинодокументы, отражающие наиболее значительные и волнующие страницы истории советского государства. Кинооператоры снимали и октябрьские бои в Петрограде 40 лет назад, и многие эпизоды гражданской войны.

К всенародному празднику — 40-летию Октября Центральная студия документальных фильмов подготовила кинокартину «Незабываемые годы», куда включены многие ставшие теперь исторической ценностью кадры. Это — документальный кинорассказ о том, как наш народ под руководством Коммунистической партии взял в октябре 1917 года власть в свои руки, победил внешних и внутренних врагов, ликвидировал разруху и построил первое в мире социалистическое государство.

В ближайшие дни фильм выходит на экраны.

(ТАСС).

ШКОЛА ЮНКОРОВ

Редакция газеты «Молодой сибиряк» объявляет новый набор в школу юнкоров.

Цель школы — ознакомить молодежь, желающую писать в газету, с основами журналистики. Слушатели школы будут также работать над конкретными заданиями редакции.

Школу юнкоров могут посещать рабочие фабрик, заводов и строек, служащие предприятий и учреждений, студенты вузов, учащиеся техникумов, школ, ремесленных училищ и школ ФЗО.

Просьба к желающим посещать школу юнкоров сообщить об этом в редакцию лично, письменно или по телефону.

Наш адрес: ул. Ленина № 11, первый этаж, комната № 6. Телефон 10-69.

О начале занятий будет сообщено дополнительно.

ИЗВЕЩЕНИЕ

В среду, 23 октября, в редакции состоится первое занятие литературного кружка. Приглашаются молодые авторы с рукописями и желающие.

Начало занятия в 6 часов вечера.

Редактор
В. ЖЕЛТОНОГОВ.

КУДА ПОЙТИ:

ОБЛДРАМТЕАТР — в 12 ч. дня «Когда цветет акация», в 8 ч. веч. «В старой Москве».

«ХУДОЖЕСТВЕННЫЙ» — «Поддубенские частушки».

«МАЯК» — «Старик Хоттабыч», «Координаты неизвестны».

«ЛУЧ» — «Баши-Ачук», «Всего дороже».

ЦИРК — новые гастроли. Смешанная группа животных под управл. дрессировщика И. Боргунова. Заключительные дни выступлений всего состава первой программы сезона при участии китайского аттракциона. Начало: в 12, 3 ч. дня и 8 ч. веч.

Газета выходит в среду, пятницу и воскресенье.

АДРЕС РЕДАКЦИИ: Омск, ул. Ленина, 11. ТЕЛЕФОНЫ: секретариата — 14-81, отделов 10-69, бухгалтерия Кб. 2-32. О недоставке газет звонить 13-40 и 6-18.

ПД02453 Омск, типография издательства «Омская правда». Заказ № 7100 Тираж 20.764.