ЗАВТРА — ДЕНЬ СТУДЕНТОВ МИРА

ПРОЛЕТАРИИ ВСЕХ СТРАН, СОЕДИНЯЙТЕСЬ!

МОЛОДОЙ СИБИРЯК

ОРГАН ОМСКОГО ОБКОМА ВЛКСМ

№ 136 (2922) | Среда, 16 ноября 1960 года. | Цена 20 коп.

От поколения к поколению

Это день всех студентов мира. Это их праздник солидарности и в то же время день памяти молодых жизнелюбивых ребят, коллег-студентов, которые погибли в битвах с фашизмом, колониализмом, империализмом. 17 ноября — Международный день студентов. Его история связана с национальной трагедией чехословацкого народа.

1939 год. Над Прагой повис флаг со свастикой. Для студентов, как и для всех патриотов вольнолюбивой страны, выход один — объединение сил и упорная самоотверженная борьба за независимость.

28 октября, в день провозглашения республики, пражане вышли на демонстрацию. Здесь были почти все студенты города. «Мы против оккупации! Долой Гитлера!» — выкрикивали демонстранты. Эсэсовцы и полицейские в упор стреляли в безоружных людей, раненых топтали, давили машинами.

Во время этой демонстрации был тяжело ранен студент-медик Ян Оплетал. Он умер после четырнадцати дней мучений. Его похороны стали грандиозной антифашистской манифестацией. «Да здравствует свободная Чехословакия! Долой фашизм!» — гремело по всей Праге. Это было 14 ноября, а 17-го фашисты устроили расправу. Около двух тысяч студентов были арестованы, девять расстреляны сразу, остальные брошены в концлагерь. В тот же день нацисты «на три года» закрыли все высшие учебные заведения Чехословакии. Они были открыты только после освобождения.

Этот день жертв и горя стал в студенческом движении символом борьбы против фашизма, за мир, за свободу и независимость. В 1941 году 17 ноября впервые отмечалось как Международный день студентов во многих странах мира, в том числе в СССР, США, Англии и Индии. А в год окончания второй мировой войны представители студентов 51 страны собрались 17 ноября в Праге на конференцию, которая подготовила создание Международного союза студентов (МСС был создан на следующий год). С тех пор прошло 14 лет. МСС выдержал испытание временем и стал боевой организацией прогрессивного студенчества.

Союз направляет и поддерживает борьбу студентов за мир, за свободу, за свои права. Эта борьба идет беспрерывно в капиталистических странах и там, где держится еще колониальный режим. Студенты борются решительно и беззаветно. Так было и в этом году. 15 июня по улицам Токио прошли двадцать тысяч студентов. Они протестовали против ратификации агрессивного японо-американского договора безопасности.

С оружием в руках сражались студенты против тирании в рядах кубинской повстанческой армии. Куба стала свободной. А сегодня студенты вместе со своим народом строят новую жизнь.

Вот уже шесть лет отстаивает свою свободу героический народ Алжира. Правительство Франции заставляет французских студентов стрелять в своих алжирских коллег. Честные молодые французы всей душой против этой войны. Многие студенты, которых призывают в армию, отказываются воевать в Алжире.

В каждой стране студентов волнуют и свои, национальные проблемы. Швейцарцы, например, добиваются централизации образования. За лучшие условия учебы, за создание национального университета борются студенты Иордании. Всему миру стали известны «сидячие демонстрации» негритянских студентов в США, организованные в защиту гражданских прав негров. Советские студенты активно помогают своему народу решать грандиозные задачи хозяйственного и культурного строительства. И студенты Китая претворяют в жизнь лозунг «Учись и работай!»

Но вместе с тем студенчество стран социалистического лагеря поддерживает борьбу своих коллег во всем мире за демократию и свободу и независимость. Ибо «только в условиях мира и свободы молодежь может спокойно жить, работать и учиться, вносить достойный вклад в развитие науки, искусства и техники. Именно поэтому миллионы людей во всех странах, в том числе и студенты, настойчиво требуют безотлагательного решения этих проблем».

Так писал Н. С. Хрущев в своем послании VI конгрессу Международного союза студентов, который недавно завершил свою работу в Багдаде.

Шестой конгресс Международного союза студентов принял решение отметить в ноябре 1961 года пятнадцатую годовщину со дня основания союза. Новое поколение студентов встретится с ветеранами студенческого движения. 17 ноября следующего года будет днем подведения итогов борьбы за счастье народов, днем единения всего прогрессивного студенчества.

Е. ГЛУЩЕНКО.

Праздник студенчества всего мира омские студентки-автодорожницы Элла Эпельман и Инга Муравьева встретили отличными успехами в учебе.

Фото Э. Савина.

Сколько счастья БУДЕТ В НЕМ!

В ПРЕДПРАЗДНИЧНЫЙ день в бригаде Каримова было необычно. Словно сговорившись, на работу пришли все пораньше. Если кто-нибудь в течение дня случайно оставался без дела на несколько минут, он не отходил в сторонку, а тут же брался помогать товарищам.

Бригада монтажников из пятого строительного управления треста № 2 очень дружная. Недаром она соревнуется за звание бригады коммунистического труда. А в канун Октября работа здесь кипела особенно напряженно. Ведь монтажники, кроме дома № 11 в городке Нефтяников, который был готов принять жильцов, обязались еще возвести дом № 15, чтобы и он вступил в эксплуатацию в нынешнем году.

— Ответственная у нас работа, — сказал при обсуждении предпраздничных обязательств электросварщик Соколов. — От нас зависит, как скоро справят люди новоселье в новом доме. Можно воздвигнуть дом за полгода, а можно и за два месяца!

Такой короткий срок строительства стал возможен при новом методе домостроения — монтаже зданий из готовых частей, которые вот уже почти год вырабатывает завод сборного железобетона № 2. Детали или, как их называют, панели привозят на строительную площадку, и монтажники собирают дом по частям. Бригада Каримова лучше других зарекомендовала себя в новом деле. Каждый член бригады трудится за двоих. Коллектив даже при небольшом сроке строительства, предусмотренном проектом, ухитряется сокращать процесс монтажа еще в полтора раза.

Еще недавно на площадке стоял один пятиэтажный дом, а теперь рядом красуется другой. И чуть подальше готовы принять на себя тяжесть стен и перекрытий фундаменты двух следующих домов.

Строители хорошо понимают: важно не потерять ни одного дня! И потому работают они не жалея сил. В награду им — чувство глубокого удовлетворения от сознания хорошо выполненного долга.

Приносить радость другим — самая большая награда. Так считает в бригаде каждый. Вот почему так старательно работали монтажники в предпраздничные дни, стремясь выполнить свое обязательство. Вот почему так задушевно и волнующе звучали слова немудреной песенки, когда, счастливые, стояли они в канун праздника перед воздвигнутой их руками громадиной-домом:

— Новый дом, новый дом!

— Сколько счастья будет в нем!

А. ГЕЙНЕМАН,
старший прораб.

ВЕЛИКИЙ ПОДВИГ

К СОРОКАЛЕТИЮ СО ДНЯ ОКОНЧАНИЯ ГРАЖДАНСКОЙ ВОЙНЫ

Победа Великой Октябрьской социалистической революции, триумфальное шествие Советской власти вызвали ожесточенное сопротивление свергнутых классов. Пытаясь силой оружия восстановить свое господство, они разожгли гражданскую войну против власти рабочих и крестьян. Стремились задушить молодую советскую республику и иностранные империалисты. С этой целью они во главе с правящими кругами Англии, США, Франции организовали военную интервенцию против нашей страны.

Коммунистическая партия и Советское правительство подняли народ на священную отечественную войну против интервентов и белогвардейцев, объявив страну военным лагерем. По призыву партии большевиков сотни тысяч рабочих и крестьян пошли добровольно в Красную Армию. Советское правительство мобилизовало все ресурсы для снабжения армии. Рабочие обеспечивали Красную Армию оружием и боеприпасами, а крестьяне — продовольствием.

В годы гражданской войны временно оказалась в руках белогвардейцев и интервентов и Сибирь. В июле — августе 1918 года во всех городах и рабочих районах Сибири под руководством ЦК были созданы подпольные большевистские партийные организации. Была создана крупная и сплоченная подпольная большевистская организация и в Омске. Находясь в глубоком подполье, в жесточайших условиях белого террора, большевики политически воспитывали рабочих и крестьян, поднимали их на борьбу против внутренней контрреволюции и иностранных интервентов. Они руководили забастовочным движением и вооруженными восстаниями рабочих.

Для осуществления повседневного руководства и оказания действенной помощи подпольным большевистским организациям, работающим в тылу Колчака, в январе 1919 года ЦК РКП(б) было создано Урало-Сибирское бюро. В состав бюро от сибирского областного подпольного комитета входили товарищи Нейбут, Масленников, Рабинович. Деятельность Урало-Сибирского бюро способствовала усилению работы подпольных партийных организаций по мобилизации сил на борьбу с врагом, по революционному воспитанию рабочих и крестьян.

Развернувшееся партизанское движение создавало в тылу у Колчака постоянный и правильно организованный фронт гражданской войны. В районах действия партизанских отрядов хозяевами положения являлись крестьяне, они восстанавливали органы Советской власти и осуществляли законы Советского правительства. В этих районах колчаковцы не только не имели никакого влияния, но и не могли появляться там, а посылаемые карательные отряды подвергались разгрому. Бессмертны подвиги партизан тарского урмана под руководством Избышева.

Героическими усилиями народа были наголову разбиты полчища интервентов и белогвардейцев. Под руководством Коммунистической партии советский народ и его Красная Армия на фронте и в тылу проявили чудеса героизма, самоотверженного патриотизма и отстояли честь и независимость первого в мире социалистического государства.

Победоносное окончание гражданской войны обеспечило возможность широко развернуть мирное социалистическое строительство в нашей стране.

Н. ХАЙРУЛЛИН,
зав. кафедрой марксизма-ленинизма машиностроительного института.

Иван Кирюшин на Омском нефтеперерабатывающем заводе трудится со дня его пуска. Был он тогда помощником оператора, а сейчас — старший оператор крекинга № 1, того самого крекинга, коллектив которого в предоктябрьские дни довел безремонтный пробег установки до 87 суток!

Фото Е. Мамакина.

ЭТИХ ДНЕЙ НЕ СМОЛКНЕТ СЛАВА, НЕ НОМЕРКНЕТ НИКОГДА!

Еще один документ о герое-земляке

Накануне сорокалетия со дня окончания гражданской войны в адрес областного краеведческого музея поступил ценный документ о герое-земляке Дмитрии Михайловиче Карбышеве. Этот документ — копия срочной телеграммы, которой Д. М. Карбышев 28 сентября 1920 года отзывался из Иркутска на Южный фронт. Телеграмма была подписана командармом Южного фронта М. В. Фрунзе, членом Реввоенсовета фронта С. Гусевым и начальником инженерной службы Южного фронта Ю. Рустейко.

НА СНИМКЕ: Д. М. Карбышев в октябре 1920 года.

ГОДЫ ОГНЕВЫЕ, ГОДЫ БОЕВЫЕ

Сентябрь 1919 года. Эту осень надолго запомнили петроградцы. Юденич рвался к Петрограду. В городе свирепствовал голод. На фронте красноармейцы получали по полфунта хлеба в день, а мы — четверть фунта. У большинства красноармейцев не было шинелей, крепкой обуви.

Десятки тысяч петроградцев трудились на строительстве оборонительных рубежей. Мы, трудящиеся Выборгского района, строили третий основной оборонительный рубеж. Работа велась круглосуточно. Голодные, плохо одетые, мы выходили после работы на строительство окопов, пулеметных гнезд, возводили проволочные заграждения. Все мы жили одной мыслью: «Петроград не отдадим!»

И в это время, когда решалась судьба Петрограда, предатели революции — меньшевики и эсеры — пытались нанести нам удар в спину. Мне вспоминается один случай. В один из дней, когда город находился в осаде, меня вызвали в Смольный и попросили съездить на ткацкую фабрику, где когда-то я работала и где сейчас происходило волнение рабочих. Нужно было разобраться в причинах этого волнения. Мне дали машину, и я поехала. Действительно, работницы бросили работу и, возмущенные, кричали, что всех агитаторов сбросят они в Неву. Выяснилось, что вот уже несколько дней они не получали и того жалкого хлебного пайка, который выдавался рабочим. Было ясно: это провокация. Играя на трудностях, враги пытались восстановить народ против Советской власти. Тогда я предложила работницам съездить в Смольный, вызвать комиссию и все расследовать. Я была убеждена, что хлеб где-то спрятан и его можно найти. Комиссия была вызвана. Конечно, хлеб был найден. Его умышленно спрятали, чтобы вызвать возмущение. Инцидент был ликвидирован.

А с работницами ткацкой фабрики мы расстались большими друзьями. В трудные дни обороны Петрограда мне не раз приходилось с ними работать. Они шили белье, ухаживали за ранеными, рыли окопы.

Большую радость доставляло нам сознание того, что мы не одиноки. С каким волнением мы встречали первые эшелоны с войсками, прибывшими на защиту Петрограда. Это поднимало наш дух, дух защитников Петрограда. В ноябре 1919 г. банды Юденича были разбиты.

С. ВИСНЕВСКАЯ,
член партии с 1905 года.

НЕПОБЕДИМАЯ И ЛЕГЕНДАРНАЯ

Молодежь по книгам, по рассказам узнает про боевые годы гражданской войны, о легендарных героях тех незабываемых, овеянных немеркнущей славой лет. А мы, представители старшего поколения, поколения отцов, были участниками гражданской войны.

Мне довелось в рядах Красной Армии участвовать в разгроме Деникина, Врангеля, Махно.

Помню 1919 год... Трудные дни переживала наша страна. Свирепствовали тиф, голод, армии не хватало продовольствия, вооружения. Но бойцы Красной Армии на смерть стояли, защищая Родину от нашествия интервентов.

В 1919 году я служил рядовым красноармейцем в соединении 3-й Казанской стрелковой дивизии. Эта дивизия участвовала в боевых операциях на Южном фронте, в разгроме Деникина. На наше соединение и другие части возлагалась задача штурмовать противника в лоб и обойти его по направлению Ростова и Батайска. С жестокими боями приходилось брать каждый населенный пункт, а город Батайск был взят нами в штыковых боях. Белогвардейцы, изгнанные из Батайска, в беспорядке стали отступать, бросая оружие, оседланных кавалерийских лошадей.

В 1920 году в составе седьмого стрелкового полка 3-й отдельной Казанской стрелковой бригады я участвовал в боях против Врангеля, Махно и в ликвидации контрреволюционных банд в Крыму. Помню взятие Сиваша и Ченгарского моста. Три дня гудела и содрогалась земля от артиллерийского огня, пулеметных и винтовочных залпов. Несмотря на то, что белогвардейцы то и дело бросались в контратаки, части Красной Армии форсировали Сиваш, ворвались на Ченгарский мост и овладели крымскими укреплениями врага. В легендарном штурме Ченгарского моста было нанесено окончательное поражение вражеским войскам — последнему оплоту белогвардейщины.

Мирная жизнь завоевана нами в нелегких боях, ценой дорогих жертв, жизней, и мы никому не позволим ее нарушить, никому не позволим посягнуть на нашу страну.

И. ПЛАХОТИН,
подполковник запаса.

ВО ИМЯ БУДУЩЕГО

В годы гражданской войны советский народ под руководством Коммунистической партии совершил беспримерный подвиг, отстояв завоевание Октябрьской революции — первое в истории человечества государство рабочих и крестьян.

Тяжелое это было время. Антанта, поддержанная белогвардейщиной, высадила свои войска на севере нашей страны, в Крыму, Закавказье, на Дальнем Востоке. В Поволжье, на Урале и в Сибири против Советской власти выступили белочехи. В ряде городов Советская власть временно должна была отступить. Дольше других сражались омские рабочие. Но, увы, силы были неравными. По решению омской большевистской организации, Омского Совета и исполкома Западно-Сибирского Совета Военно-оперативный штаб Западной Сибири отдал приказ об эвакуации ценностей и вооружения на пароходах вниз по Иртышу, чтобы соединиться с уральскими отрядами в районе Екатеринбурга. 7 июня 1918 года мы отступили из Омска в полной уверенности, что в скором времени вернемся обратно.

Эвакуация Омска проходила в спешном порядке. Нам приходилось пробиваться через районы, захваченные белогвардейцами. Так, подходя к Таре, мы увидели, что пристань окружена вооруженными белогвардейцами. Военно-оперативный штаб принял решение проскочить Тару. Но лишь только прошли два первых парохода-буксира, как из окопов начался обстрел. Белогвардейцы били по пароходу «Сухотин», где были размещены раненые. На пароходе «Ольга» был убит лоцман и ранен комиссар парохода И. Н. Гусельников. Был отдан приказ высаживать десант. Завязался бой. Белогвардейцы были разбиты. Отряд красногвардейцев направился в город. Из тюрьмы были освобождены арестованные члены Совета Тары. На телеграфе красногвардейцы сняли всю аппаратуру, в казначействе изъяли ценности. Приняв на пароход членов Тарского Совета, отряд всей флотилией двинулся к Тобольску. Так, с боями мы пробивались на соединение с частями Красной Армии. И вскоре сибирские части влились в полки и дивизии 3-й Армии.

25 декабря 1918 года после ожесточенных боев 29 дивизия оставила Пермь. Бои шли между Пермью и Вяткой. Штаб 3-й Армии находился тогда в Вятке. Положение на всех фронтах было исключительно тяжелое. Прошли партийные конференции в 29-й и 30-й дивизиях. Подошло новое подкрепление — Московский, Рыбинский, Ярославский отдельные полки.

Все это подготовило почву для решительного контрнаступления 3-й Армии. В апреле колчаковская армия под ударами наших дивизий покатилась назад. Все попытки колчаковских армий удержать наступление Красной Армии не удались. Зверствованиям белых не было предела. В Перми они взорвали мост через реку Каму, на пристани Левшино выпустили в реку и подожгли более ста тысяч тонн бензина и керосина. Горела вода, горели пароходы и баржи с пленными красноармейцами. Но наступления 3-й Армии нельзя было сдержать. И вот в ходе этого наступления 14 ноября 1919 года был освобожден от белогвардейской нечисти Омск.

Колчак был разгромлен. Но еще целый год наша страна сражалась в крайне тяжелых условиях. Юденич, Деникин, Врангель — вот далеко не полная галерея битых Красной Армией белогвардейских генералов. Трудную, кровавую войну, навязанную нам интервентами и контрреволюцией, мы выиграли в тяжелых сражениях.

Мы счастливы, что нашими руками был заложен фундамент счастливого настоящего и лучезарного будущего.

А. ДИАНОВ,
член КПСС с 1905 года.

Никто пути пройденного У НАС НЕ ОТБЕРЕТ...

Я воевал в Первой Конной армии С. М. Буденного, слава о которой никогда не померкнет. И эта песня мне всегда напоминает о былом. Походы, бои, боевые друзья... Особенно запомнился мне знаменитый рейд красной конницы по тылам противника. Начался он 3 июля 1920 года. На рассвете части конного корпуса прорвали фронт, который держали белополяки. Не ожидавший атаки грозной конницы противник почти не оказывал никакого сопротивления.

Мы продвигались стремительно, вызывая панику в рядах врагов.

Небольшое местечко Свинцианы было занято. Мы провели митинг, помогли организовать ревком, а сами отправились дальше. Шли очень быстро. Бывало, делали в сутки по сто километров. Шли по ночам, делая короткие остановки в степи, чтобы дать отдохнуть коням и бойцам. Спали прямо на земле, привязав чембур уздечки к своей ноге. Боец спит, а конь его отдыхает и кормится.

Наш полк принимал участие во взятии города Гродно, окруженного в то время фортами со всех сторон. Подступы к городу охранялись артиллерией многих фортов и пехотной дивизией противника. Город был взят кавалерийским налетом перед рассветом в темноте, и дивизия противника вынуждена была отступить за реку Неман. В этом бою я был ранен, но из строя не вышел...

Сколько пройдено дорог, сколько пережито... И как радостно на душе от того, что все это не пропало даром. Жизнь-то какая замечательная настала! А впереди будущее — коммунизм, возводимый руками миллионов советских людей.

Г. ИВАНОВ,
член КПСС с 1917 г.

Этот снимок сделан в 1919 году после разгрома белофиннов и армии Юденича. На нем запечатлены командиры Красной Армии, принимавшие активное участие в обороне Петрограда. Первый слева тов. Мануков, помощник командира пулеметного эскадрона 1-го Петроградского Конного полка, в центре — Г. И. Иванов, командир пулеметного эскадрона 1-го Петроградского Конного полка, третий — тов. Болуш, помощник командира этого же полка.

2 стр.

Кочевники поневоле

Из записок молодого инженера

В РЕДАКЦИЮ пришло письмо. Самое обыкновенное. В голубом конверте со штампом «местное». Несколько страничек, аккуратно отпечатанных на машинке, были подписаны добрым десятком фамилий. Комсомольцы института по проектированию предприятий мясной промышленности рассказывали о своих бедах, просили помощи. В течение нескольких лет их институт кочует по городу, нигде не находя пристанища. А совнархоз отказывается выстроить здание, хотя есть и деньги и проект...

Словом, самое обыкновенное письмо. Но в конверте оказалось еще несколько тетрадных листочков, густо исписанных фиолетовыми чернилами. Случайно попали они сюда или их вложили специально, как иллюстрацию к тому, что говорилось в письме — не знаем. Но как бы то ни было, а страницы из записной книжки молодого инженера остались в редакции. И мы решили опубликовать их, потому что руководители совнархоза найдут здесь строки, обращенные к себе.

Они должны прочесть их.

* * *

Декабрь 1957 г. Ура, едем в Омск! Конец спорам, гаданиям, конец неопределенности. Едем в Омск. Впереди — интересная работа, чудесный город, большой, светлый институт. А я... Кто бы мог подумать? Я — сотрудник только что открытого Сибирского филиала Государственного института по проектированию предприятий мясной и молочной промышленности. Звучит? То-то...

Февраль 1958 г. Совсем забросил дневник из-за этого переезда. Но теперь я уже в Омске, работаю, завожу знакомства. Город нравится, институт тоже. Правда, большого светлого здания не оказалось. И даже маленького нет. Пока нас разместили в Управлении молочной промышленности. Но это не беда. В конце-то концов и Москва не сразу строилась. Главное, институт начал жить.

Апрель 1958 г. Делаем проект нового омского мясокомбината, и работы страшно много. Но задания все интереснейшие, и мы не жалуемся. Да, чуть не забыл. Нас перевели в другое здание на улице Партизанской. Может быть, здесь мы закрепимся прочнее...

4 мая 1958 г. С «закреплением» что-то не получается. Мы снова переехали. Признаться откровенно, эти частые новоселья становятся утомительными. У меня такое впечатление, что мы не очень нужны Омскому совнархозу, но он — вежливый хозяин и старается не показывать, как надоел ему требовательный гость...

Сегодня слышал, как наш «главный» говорил кому-то по телефону, что совнархоз не выполняет своих обещаний. Не знаю, что уж такое сказали ему, только он швырнул трубку и отправился к управляющему. И они минут двадцать говорили на повышенных тонах о том, что мы «не совнархозовские» и потому не имеем «места под солнцем». Интересно, чьи же мы?

25 мая 1958 г. Получили двести квадратных метров в старом совнархозовском здании. Конечно, как сказал Витька из техотдела, это не то, о чем можно мечтать. Но это уже лучше, чем ничего.

Здесь записи, сделанные в 1958 году, обрываются. Следующий листок датирован 1959 годом.

Июнь 1959 г. Вчера приехали новые проектировщики. Мы с Витькой, конечно, обрадовались. Но оказалось — преждевременно. Чтобы освободить место для новеньких, нас выселили вместе с чертежными досками в коридор. М-да! Я уже не кричу «ура», хотя и пытаюсь сохранить остатки бодрости и жизнерадостности.

Сентябрь 1959 г. Давненько я не заглядывал в дневник. Дома хозяйка не дает. «Не жги, — говорит, — зря электричество». И на работе не попишешь. Сижу по-прежнему в коридоре. И каждый, проходя мимо, считает своим долгом запнуться за мой стул или толкнуть в спину.

А, говорят, где-то счастливые люди занимают по четыре квадратных метра производственной площади. Подумаешь, аристократы! У нас на 150 человек двести метров. Да и те чужие.

По-моему, и отсюда скоро придется выселяться. У меня уже выработался особый нюх на переезды...

Октябрь 1959 г. Что я говорил?! Мы снова переезжаем. На завод СК, в цех, строительство которого...

Продолжения этой записи не нашлось. А следующий, и последний, листочек из записной книжки рассказывал уже о событиях нынешнего года.

Август 1960 г. Институт медленно, но верно вытесняют с территории завода. В цехе, который мы занимаем, начались пусконаладочные работы. Вчера не стало буфета. Сегодня в кабинет главного инженера вселились руководители проектов.

А через наш отдел третий час тарахтят какие-то станки, прямо под дверью ведут сварку. За сегодняшний день я допустил две ошибки в расчетах. Начальник отдела собрался было отругать меня, но под окном вдруг взревел бульдозер, и он, грустно покачав головой, так и не сказал ничего.

Конец августа. Пошел сегодня в геологическую лабораторию. «Нет ее, — говорят. — Как, — спрашиваю, — нет. Где же она? — Да нигде, — отвечают. — Отобрали у нее комнату, и лаборатория временно прекратила свое существование».

Ну и дела!..

Сентябрь 1960 г. Жизненное пространство все сокращается. 175 квадратных метров как не бывало. В отделе изысканий сидят уже по-двое за одним столом. Что-то будет?..

Октябрь 1960 г. Увы, ничего хорошего. Не хотят нам строить здание. Вчера из Москвы сообщили, что переводят на строительство деньги и просят совнархоз быть подрядчиком. Но совнархоз отказывается. «Чужие вы, — говорят, — не наши. У нас и своих дел хватает...».

А как же мы? Так и будем существовать на птичьих правах?

Действительно, как же быть большому проектному институту, выполняющему важные, ответственные задания и до сих пор не имеющему своего адреса?

— Институт не наш, а московский, — говорят в совнархозе. — Почему мы должны заботиться о нем?

Секретарь комсомольской организации института Перфильев сообщил, что к концу ноября институт переедет (в который раз?!) в общежитие школы мастеров маслоделия. Это дело нескольких дней. Но в двухэтажном здании общежития не больше 400—450 квадратных метров полезной площади. А для нормальной работы института уже сейчас нужно не менее 800.

На будущий год институт запланировал проектных работ на 10 миллионов рублей. А это значит, что штаты его увеличатся. Что же тогда? Снова переезжать? Но куда?..

А не пора ли дать институту постоянный адрес?

Л. ЕФРЕМОВА.

«МАРТ — АПРЕЛЬ»

...Ночь. В глубокой тинистой яме, по пояс в студеной воде, радистка Михайлова выстукивает координаты гитлеровского аэродрома. На еле слышимый звук рации идут советские бомбардировщики. Падает первая фугаска, яркий свет слепит глаза, и немцы вот-вот обнаружат радистку. Но девушка, превозмогая страшную боль в обмороженной ноге и усталость, не покидает поста, пока не убеждается, что аэродром взорван.

Нина Богодарова... За связь с партизанами фашисты приговорили ее к повешению. Из петли девушку вытащили подоспевшие партизаны. Еще мучает надрывный кашель, горло раздирает режущая боль, но Нина уже идет в новую разведку, в тыл врага, и добывает ценнейшие секретные сведения.

И радистка Михайлова и разведчица Нина — не исключение. Таковы герои книги В. Кожевникова «Март — апрель» — мужественные труженики войны.

Люди сильной воли, непоколебимой твердости взяты автором из жизни. Он шел с ними бок о бок по фронтам Великой Отечественной войны. С большим интересом прочтет эту книгу юный читатель.

Ж. КОСТЮКОВА.

На Омской трикотажной фабрике работает комсомолка Лида Нагаева. Специальность швеи ей очень нравится. Много упорства и настойчивости требует специальность швеи. Лида выполняет норму на 130 процентов.

Фото В. Торопчина.

В политкружках идут занятия

МОЛОДЕЖЬ ЛЮБИТ ЗНАНИЯ

Работа пропагандиста для меня не новая. В мои комсомольские годы была я всегда в самой гуще общественной жизни. Не расстаюсь с комсомолом и сейчас. Вот уже пять лет веду я на заводе кружок по изучению истории КПСС.

Пока что трудно делать какие-либо определенные выводы, но я думаю, что в этом году занятия в нашем кружке будут не менее интересными, чем в прошлые годы. Постараюсь привить своим слушателям настоящий творческий интерес к изучению истории нашей партии.

Со многими из моих слушателей я встречаюсь уже не в первый раз. В прошлом году занятия кружка посещали Лида Картавцева, Зоя Цупикова. Другие — только начинают изучать славный, героический путь Коммунистической партии.

Всего наш кружок посещают 22 человека. Народ в основном грамотный, интересующийся. Тут и технолог Нина Иванова, приемщица Евдокия Усова, станочница Мария Волчок, токарь Владимир Мишин. Все они внимательно слушали мой рассказ о работе XXI сессии Генеральной Ассамблеи ООН и о замечательной речи Никиты Сергеевича Хрущева, произнесенной в те бурные дни. Я стараюсь говорить проще, живее. И хотя у меня был заранее подготовленный конспект, им я пользовалась очень редко. Тема занятия была подробно продумана, спланирована.

По договоренности со слушателями кружка, не впервые приступившими к изучению истории КПСС, с ними будем проводить занятия по программе второго года обучения.

На следующем занятии мы приступили непосредственно к изучению материала. Тема его: «Борьба за создание марксистской партии в России». Весь материал разбит на несколько вопросов. Сначала я раскрою слушателям кружка содержание каждой «подтемы», входящей в тот или иной вопрос. А затем путем собеседования мы выясним глубину усвоения материала членами кружка. И так будем проводить занятия всегда.

Самое главное, что помогает мне, — это большая заинтересованность молодых рабочих нашего завода в приобретении знаний, настоящая любовь к знаниям.

Р. КОРНИЕНКО,
заведующая отделом кадров Калачинского механического завода.

БЕЗ ВДОХНОВЕНЬЯ

КИНО

СКРУПУЛЕЗНАЯ киноиллюстрация еще никогда не давала шедевра, скорее наоборот — мельчила и огрубляла литературную основу.

Новый пример тому — фильм «Кроткая». Рассказ Достоевского, несомненно, труден для экранизации. Трагическая история передана Достоевским через внутренний монолог главного героя рассказа, и уже это одно делает «Кроткую» в высшей степени некинематографическим произведением. А если к этому добавить еще, что герой находится в смятении, не успел собрать своих мыслей, что он старается осмыслить случившееся — будет понятным, какую большую работу должен был проделать автор фильма, чтобы дать рассказу новую жизнь на экране.

Первые кадры захватывают. Хорошо испытанный прием. Героиня на наших глазах выбрасывается из окна. Самоубийство. Нам хочется узнать его причины, мы с интересом ждем рассказа о судьбе несчастной девушки.

Но вот начинается само действие. Медленно и вяло вводит режиссер нас в обстановку. Все развивается так же, как в рассказе. Герой долго и путанно вспоминает все, что с ним было. Причем, его внутренний голос навязчиво комментирует каждый его шаг. И вот что странно. Его монологи ничего не дают нам нового. Они не обогащают действие, а только мешают его развитию.

Фильм кончается. И тогда начинаешь вспоминать, стараешься определить главное. Но где оно? В бесконечных рассуждениях главного героя? Но ведь они не раскрыли нам всей сложности натуры одинокого мечтателя с его уродливой местью обществу. В несчастной судьбе «кроткой»? Но она больше в фильме молчала, а режиссер не показал нам ее внутреннего мира. Мы даже не увидели ее гордого бунта, столь прекрасно описанного Достоевским. Мотивы поведения героя рассказа оказались в фильме неясными.

Начинаешь вспоминать, как это было у Достоевского. Да, у него трагическая исповедь героя производит неотразимое впечатление. Только после самоубийства «кроткой» до конца понял он всю свою жизнь. Мстя обществу за прежние обиды, он хотел лишь власти над другими людьми и поначалу избрал своей жертвой самого близкого человека — жену, «кроткую». Чтобы превратить свой дом в тюрьму, он сознательно употребил две силы: деньги и полное молчание. Но какой страшной трагедией для самого героя обернулся этот холодный, бесчеловечный расчет. Не рассчитал он только одного, что в глубине души своей носил мечту о настоящей, большой любви, ради которой готов был пойти на все. Он понял, что безумно хочет счастья. Однако дело было уже сделано — вся прежняя ненормальная жизнь убила в душе честной женщины способность откликнуться на такую любовь мужа. Не желая идти на сделку с совестью, она кончает жизнь самоубийством.

Так у Достоевского. А в фильме? Внешне все вроде бы верно. Даже сложная композиция рассказа сохранена. И в то же время трагедия «кроткой» оставляет нас спокойными. И все потому, что на экране нет острого драматического столкновения, а есть добросовестный повествовательный пересказ-иллюстрация к знакомой книге.

Фильм не порадовал нас актерскими удачами. Ия Саввина рисует свою героиню слишком спокойной, незаслуженно лишает ее страстных порывов, которыми наделил ее Достоевский. Актриса не ищет в «кроткой» бунтующей. Во многом однообразен Андрей Попов. По сути, обоим им нечего делать: сценарист не дал актерам благодатного драматургического материала. Мы понимаем, конечно, что отчаянным вызовом всему обществу, где человек обречен на горе и одиночество, звучат последние слова героя фильма. Но мы не воспринимаем их с должной силой, потому что основная мысль рассказа Достоевского так и остается туманной в кинематографическом раскрытии.

В педантичной приверженности тексту литературного первоисточника и состоит основной просчет авторов фильма (сценаристы А. Борисов и А. Гольбурт, режиссер-постановщик А. Борисов), не сумевших найти кинематографический эквивалент рассказу Достоевского. Многие эпизоды фильма коробят театральностью, сняты неинтересно, сухо. Фильму не хватает внутреннего драматизма, скрытой динамики, без которых невозможно большое искусство.

Разве сам Достоевский, предложи ему постановщик написать сценарий, поступил бы так? Разве отказался бы он от новой литературной работы? Разве заполнил бы он все пустоты между отдельными, плохо связанными кусками фильма многословием маловыразительного внутреннего монолога? Нет, Достоевский, вероятно, поступил бы иначе. Он сел бы и написал новый кинематографический вариант своего в высшей степени некинематографического рассказа. Это должны были сделать и авторы фильма, помня о специфике киноискусства, о его особом, неповторимом языке. Но они пошли по линии наименьшего сопротивления. Очень жаль. «Кроткая» заслуживала более вдохновенного, более взволнованного воплощения на экране.

В. ШОРОХОВ.

СТУДЕНЧЕСКАЯ СПОРТИВНАЯ СТРАНИЦА

В наше время трудно встретить студента, который не причастен к спорту. Пусть он не мастер, не перворазрядник, но он занимается в институте боксом, играет в волейбол, наконец, «болеет» за хоккей.

Для тех, кто добивается высокого мастерства, один раз в два года представляется возможность померяться силами на Всесоюзной студенческой спартакиаде.

Такую возможность в нынешнем году завоевали студенты института физкультуры. О них мы и расскажем сегодня.

Биатлонец

После первых двух дней соревнований выигрывала команда Омска. Ленинградцы, занимавшие второе место, надеялись отыграться на биатлоне (биатлон — это двадцатикилометровая дистанция с четырьмя рубежами для стрельбы). Они были уверены в победе. Надежда их команды — мастер спорта Матросов — никогда их не подводил.

От Омска выступали четверо: Фалилеев, Аржилов, Пименов и Безмельницын. Все четверо имели опыта ровно столько, сколько один Матросов. Безмельницын никогда не занимался биатлоном. Он был лыжник-гонщик. На лыжах бегал еще мальчишкой. Стрельбой занимался в армии. В соревнованиях по биатлону никогда не выступал. А тут получилось так, что тренер потребовал дать для команды зачет. Не подводить же было всех. Николай согласился. К соревнованиям готовился, сочетая стрельбу из винтовки с бегом на лыжах. И ему начинал нравиться новый вид спорта.

На прикидке показал неплохой результат, выиграв у Фалилеева, Аржилова, Пименова.

Бывает такое, что совсем маленький успех рождает в душе большие надежды. С такими большими надеждами приехал в Свердловск и Николай. Перед соревнованиями он осмотрел Гореловское стрельбище, где проходила трасса, провел тренировку в стрельбе, попробовал трудность подъемов.

В день соревнований подул ветер. Дымным палом стлалась по стрельбищу поземка, заметая лыжню, залепляя мишени. На первом стрелковом рубеже Николая постигла неудача. Он промахнулся. Так сообщил ему тренер, со взгорья наблюдавший в бинокль за пробоинами в мишени. У Матросова было три попадания, к тому же он выигрывал у Николая по времени.

На следующих рубежах у Николая снова промах за промахом. Не лучше дела обстояли и у остальных омичей. Ленинградцы явно выигрывали.

А поземка все стлалась дымным палом по стрельбищу, заметала лыжню, залепляла мишени. И только потом узнали, что пробоины просто залеплены снегом. У Николая их оказалось четырнадцать, а у Матросова — семь. Совсем неплохие результаты были у Фалилеева, Аржилова, Пименова. Вчетвером они выиграли у ленинградцев пятнадцать минут!

Г. КОЛОТОВКИН.

И МЫ НЕ СЛАБЕЕ

Июль был для меня самым беспокойным месяцем в этом году. И вот почему. Я сдавал государственный экзамен, летнюю сессию. Одновременно готовился в Харьков к студенческим играм. Готовился, как никогда, усиленно: вел дневник, следил за весом. Я работаю в полусреднем, и малейшее отклонение от нормы — для меня явление нежелательное. Мне очень хотелось выиграть студенческие: я выступал на них в последний раз, потому настраивал себя так: или вернусь в Омск чемпионом, или секунданты унесут меня с ринга.

К сожалению, многим не верится, что омские боксеры могут выиграть крупные встречи: страна огромная — в Москве, Баку, Тбилиси есть хорошие боксеры.

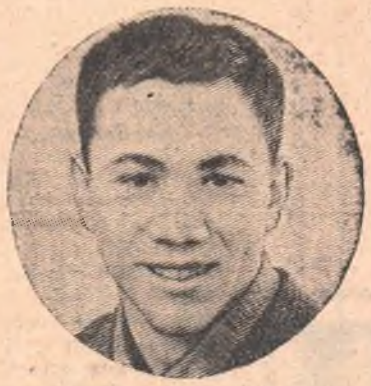

Не спорю, есть, но и мы не слабее их.

Вот Борис Соловей — настоящий, мужественный боец ринга. Вы знаете, как он здорово провел свой предпоследний бой в Харькове? Противник ему попался нередкость напористый, бил не разбираясь по чему попало, бил увесистыми резкими ударами, расколол Борису обе брови. Врач советовал прекратить бой, но Борис, заклеив ранки, довел встречу до конца. Его победа взволновала зрителей.

К последней встрече его не допустил врач. Борис не смог стать чемпионом. А он бы стал! Будь у него еще несколько травм, все равно он бы выиграл в финале: такой уж он парень...

На победу при любых обстоятельствах настраивал себя и я. Но такого сопротивления, как у Бориса, не встретил. За две встречи перед финалом жребий свел меня с грузинским боксером, который был физически покрепче меня и владел отменным ударом левой сбоку.

Бой был тяжелый. Приходилось постоянно следить за левой рукой грузина, защищаться от прямого в голову и самому наносить удар за ударом чуть повыше пояса. К последнему раунду я набрал больше очков. Также по очкам я выиграл последующие две встречи и стал чемпионом.

В. ТРЕСВЯТСКИЙ.

Рассказывает Тамара Ваганова

Новорожденный человек не может ходить, его учат. Так и спортсмен...

На велосипеде я сперва тоже не умела ездить. К тому же у меня его не было. Я завидовала счастливым владельцам этих машин. Однажды мне соседка предложила свой велосипед. С ее стороны это было великодушно, потому что девчонки жалели свои машины, за что я дразнила их «скрягами». Меня спросили, смогу ли удержать равновесие? Я солгала, сказав, что несколько раз в спортшколе каталась на «туристе». Поехала и свалилась в канаву, поднялась и снова свалилась, сломав педаль.

После этого казуса я попросила велосипед в спортшколе. Мне дали разбитый «диамант». На нем я выступала впоследствии в своих первых соревнованиях. После школы меня отговаривали подавать документы в институт физкультуры, говорили, что это не девичья профессия, что девушкам вредно заниматься спортом. Но я этому никогда не верила и не поверю.

...В Харькове температура доходила до 45°, а мы с девчатами по команде за неделю стартовали несколько раз. Я выиграла раздельный старт на двадцать километров и не заметила, чтобы мне это повредило. На сегодня мой километраж равен примерно 60.000 километров. Чувствую себя превосходно, куда лучше, чем те, кто не занимается спортом.

ПАРЕНЬ ИЗ ТАЙГИ

Случается так, что человек с запозданием «находит себя». Так было и у Льва Матвиенко.

Жил он в таежной глухомани Красноярского края. О спорте знал понаслышке. Какое ему было дело до того, что какие-то ребята соревновались на ледяных, гаревых дорожках. У них в деревне ничего этого не было, и он даже не предполагал, что через лет семь станет мастером спорта, чемпионом Всесоюзных студенческих игр.

Зимой с двухстволкой за плечами на охотничьих лыжах он упрямо лазил по тайге, отыскивая, где токуют глухари. Летом в веренице косарей, косил сено, с бригадой колхозных плотников строил дома.

В двадцать два года уехал из своей деревни на Дальний Восток: призвали в армию.

И вот как-то понадобилось выставить от части команду лыжников на гарнизонные соревнования. Лев первым шагнул из строя. Почему бы не попробовать? Он же с детства лазил по тайге на лыжах... Дистанцию пробежал так, что все отстали от него на полтора—два километра. С той первой гонки он и начал постоянно соревноваться на лыжне.

После службы в армии перворазрядником поступил в Красноярский техникум физкультуры. Закончив его, приехал в Омск, в институт физкультуры. Отсюда и начался его путь в большой спорт. Через год он стал мастером, через два — ему не было равных в области, а потом... студенческие игры, на которые съехались сильнейшие мастера лыжни.

Днем нежданно нагрянула оттепель. За ночь лыжня подмерзла, скольжение было хорошее.

Матвиенко повел гонку. На несколько секунд отставал от него чемпион мира Владимир Кузин. Это подбадривало Матвиенко. Болельщики «болели» за сибиряка. От них он знал ход гонки, знал, что идет первым, что идет неплохо, что может идти еще лучше. И прибавлял скорость. Секунду за секундой выигрывал у чемпиона мира. К финишу, к пятнадцатому километру, их накопилось больше двух минут. Кузин был побежден. И его поражение говорило, что в стране растет новый лыжебежец, который станет признанным мастером лыжни.

Не успели заморозки сковать лужи, как Матвиенко вызвали на Всесоюзный сбор лыжников, где он должен подготовиться к нынешней зиме. И мы ему желаем в этом успеха.

МАТЕРИАЛЫ ЭТОЙ СТРАНИЦЫ ПОДГОТОВЛЕНЫ ВНЕШТАТНЫМ ОТДЕЛОМ ФИЗКУЛЬТУРЫ И СПОРТА РЕДАКЦИИ ГАЗЕТЫ «МОЛОДОЙ СИБИРЯК».

ПЯТЕРКА ДРУЖНАЯ РЕБЯТ

Пятерка дружная ребят летит по мостовой... Лидеры меняются через каждые триста метров. Сзади идет погоня. Отставшая группа настигает «головку». Разгорается борьба за первое место в общем старте наших велогонщиков с «противником». А «противник» этот — такая же дружная, боевая пятерка ребят, только из другого города.

Из-за поворота вылетели большой группой. Велосипедисты ниткой тянулись за двумя ушедшими вперед гонщиками. Одним из них был Игорь Желтышев.

И тут началось. Не выдержав, кто-то из москвичей вырвался из группы в надежде догнать Игоря. Брикс «сел ему на колесо». Гонщик во всю силу крутил педали, но метров через двести устало попросил Брикса сменить его в лидерстве. Брикс не захотел — не выигрышно для команды. Кто знает этого москвича? Перед финишем вырвется и оставит омичей позади.

Их догнала группа велосипедистов, в ее хвосте шел Кузнецов. Снова из этой группки вырвался гонщик. Велико было желание завоевать алую майку чемпиона. Но Кузнецов не отпустил его. Повторилось то же самое, что у Брикса. Так десятки раз на протяжении стокилометровой дистанции то Кузнецов, то Брикс, то Павлухин, то Стромов изматывали «противника», давая возможность Игорю сохранить силы и первым закончить гонку.

Вдруг в конце гонки не выдержал Юдин — он выступал «личником». Подзадоренный болельщиками, вдвоем с велосипедистами из Москвы он ушел от ребят. Он пытался догнать Игоря, но одному, без помощи товарищей, вести гонку не под силу, а измотавшийся на бесконечных рывках москвич уже не в состоянии был лидировать. Юдин сдал.

Теперь Игорю ничто не угрожало. Все зависело от него самого. Он сильнее своего напарника, только бы не прозевать рывка. И он не прозевал. Выждав, когда напарник приготовился к рывку, Игорь, опередив его, первым устремился к финишу.

Впятером завоевали алую майку чемпиона. Хранить ее будет Игорь, как память об этой славной коллективной победе.

Школа юнкоров

СЕГОДНЯ, 16 НОЯБРЯ, ПРИ РЕДАКЦИИ ГАЗЕТЫ «МОЛОДОЙ СИБИРЯК» НАЧИНАЕТ РАБОТАТЬ ШКОЛА ЮНКОРОВ.

НАЧАЛО ЗАНЯТИЙ В 6 ЧАСОВ ВЕЧЕРА В ПОМЕЩЕНИИ РЕДАКЦИИ (УЛ. ЛЕНИНА № 11, КОМНАТА № 6).

ПРИГЛАШАЮТСЯ ВСЕ ЖЕЛАЮЩИЕ.

КУДА ПОЙТИ СЕГОДНЯ

«ХУДОЖЕСТВЕННЫЙ» — **«Судья»** — в 9-20, 11-10, 1, 2-55, 4-50, 6-45, 8-40 и 10-35 веч.

«ЛУЧ» — **«Испытательный срок»** — в 10, 1-25, 4-50, 8-15 и 10 ч. веч. **«Кроткая»** — в 11-50, 3-15 и 6-40 веч.

ЦИРК. Китайский аттракцион Чжен Хай-тин **«Медведи - мотоциклисты»**. Разнообразная программа в 3-х отделениях. Весь вечер на манеже комик **Петр Кукушкин**. Начало в 8 часов вечера. Кассы открыты с 10 час. утра.

Газета выходит в среду, пятницу и воскресенье.

ТЕЛЕФОНЫ: секретариата — 14-81, отделов — 10-69, бухгалтерии — К62-32. О недоставке газет звонить — 13-40 и 16-18. АДРЕС РЕДАКЦИИ: Омск, ул. Ленина, 11.

Редактор В. ЖЕЛТОНОГОВ.

ПД01375. Омск, типография издательства «Омская правда». Заказ № 9175. Тираж 30 000.