Пролетарии всех стран, соединяйтесь!

Молодой сибиряк

ОРГАН ОМСКОГО ОБКОМА И ГОРКОМА ВЛКСМ

№ 38 (2359) Год изд. XV | 27 марта 1957 года, среда. | Цена 20 коп.

Трудовая доблесть — сестра геройства

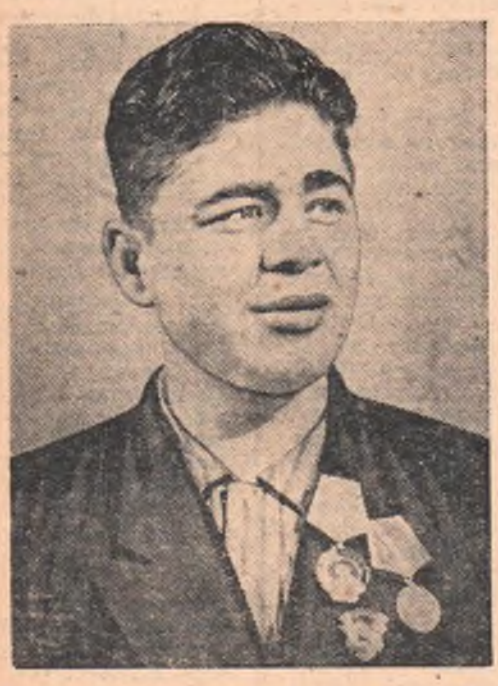

Тракторист комсомолец Валиулла Багаутдинов работает в Молотовской МТС. Он приехал по комсомольской путевке из Башкирии. Валиулла обработал на своем тракторе 2300 гектаров в переводе на мягкую пахоту. За трудовую доблесть он награжден орденом Ленина.

Фото Э. Савина.

НА ТРИБУНЕ — СТАРЕЙШИЕ КОММУНИСТЫ

Четыреста молодых строителей «Омскстроя» собрались на днях в Доме культуры городка нефтяников на вечер встречи со старейшими коммунистами.

Много интересного узнали юноши и девушки на этом вечере. Член КПСС с 1917 года Иван Константинович Климентьев рассказал молодежи о революционном движении и становлении Советской власти в Омске, о партизанском движении в Забайкалье.

Затем выступила М. С. Авина, член КПСС с 1923 года. Мария Степановна рассказала о своих встречах с Владимиром Ильичом Лениным.

От имени молодежи на вечере выступила десятник ОСУ-2 Маша Фролова. Она призвала своих сверстников отличным трудом свято хранить и приумножать завоевания отцов.

В. ПОРТЯНКО,
зам. секретаря комитета ВЛКСМ «Омскстроя».

РАССКАЗЫ О КОМСОМОЛЬСКИХ АКТИВИСТАХ

КОМСОМОЛЬСКИЙ ХАРАКТЕР

Заведующая отделом райкома комсомола опустилась на стул. Пионервожатая Петропавловского детского дома — ее работа обсуждалась сегодня — подняла глаза и быстро облегченно вздохнула. Заведующая отделом могла говорить только о плане воспитательной работы — сама в детском доме она не была, — но зато этот план она нашла составленным очень хорошо и даже образцово.

Следующим должен был выступить Владимир Золотарев. Как санитарный врач, он очень много разъезжал по району, поэтому бюро и поручило ему побывать в детском доме. Сейчас ему нужно было рассказать о своих впечатлениях.

Владимир встал и минуту помолчал, вспоминая все то, что он увидел три недели назад. Гнев, охвативший его тогда, после дня пребывания в детском доме, теперь прошел. Осталось одно неодолимое желание сделать так, чтобы все, все до основания переменилось в этом детском доме, чтобы ребята, живущие там, получили сейчас нормальные условия, которых они так долго были лишены.

Он медленно заговорил, тщательно выбирая выражения, и члены бюро райкома, слушая его, словно увидели своими глазами то, что видел там Владимир.

Они увидели воспитанников, днями сидевших на крыше здания (тут же они сушили орехи) и не спускавшихся вниз, несмотря ни на какие уговоры воспитателей. Да и зачем им было спускаться? На крыше было все-таки уютнее, чем в маленьких и грязных комнатушках здания. Там никто не пытался навести чистоту, да и вообще воспитатели уже махнули на все рукой. Никто не заботился даже о соблюдении воспитанниками режима — спать ложились они когда хотели, хоть в три часа ночи. Никто не прививал им самых элементарных культурных навыков, любви к труду. Да, план воспитательной работы неплох. Но на деле вся воспитательная работа сводится к чтению вслух и танцам, в которых принимают участие даже первоклассники!

Пионервожатая сидела, не поднимая головы. Владимир знал, что возразить ей нечего. Но дело ведь не в том, чтобы осудить эту неопытную девушку, как бы она ни была виновата! Дело не в ней, не в ней одной.

И Владимир начал объяснять, почему создалась в детском доме такая обстановка. Он говорил о том, что директора сменяют там друг друга с молниеносной быстротой, о подборе кадров воспитателей. Один из воспитателей был принят на работу в детский дом после того, как за пьянство его исключили из колхоза!

— Мы собрались здесь для того, чтобы обсудить пионерскую работу в Петропавловском детском доме. Но, по-моему, этого мало. Мы должны поставить перед райисполкомом вопрос о немедленном оздоровлении обстановки в этом детском доме. Может быть, кто-нибудь скажет, что мы вмешиваемся не в свое дело. Но мы, комсомольцы, не можем равнодушно смотреть, как группа детей растет в подобных условиях.

Владимир, как всегда, говорил неторопливо и суховато, но была в его словах такая сила, что, когда его предложение было поставлено на голосование, руки подняли все члены бюро.

* * *

После бюро Золотарев зашел на санэпидстанцию. Там еще был фельдшер Каминский.

— Надо готовить машину, Иван Николаевич, — сказал Золотарев.

— Опять поездка?

Поездки, поездки, поездки! Полжизни в пути. На своей «скорой помощи», на попутных машинах, верхом, в санях, пешком.

На санфак заявлений, как известно, бывает мало. И каждый год декан факультета Леонид Михайлович Маслов присматривается к поступающим в мединститут и с теми, кто покажется ему подходящим, начинает долгий разговор. И почти всегда в этой беседе говорит о труде санврача: «Это мужская работа».

Восемь лет назад сказал он так и пареньку из Любинского района Володе Золотареву. Спустя шесть лет Владимир сам убедился в правоте этих слов. Нина с двумя детьми оставалась еще в Омске, когда он приехал в Тевриз. И сразу же начались бесконечные разъезды...

Машины тогда еще не было. Но молодой санврач проявил незаурядное упорство — писал всюду, вплоть до министерства, — и, наконец, санэпидстанция одного из самых отдаленных районов области получила свою «скорую помощь». Машина нужна была, конечно, не для удобства — просто она позволяла еще больше расширить масштаб работ.

Тысячи и тысячи километров прошла она с тех пор. Беседы, лекции, прививки, опрыскивание и опыливание и жилых мест и дорог, да мало ли еще, чем приходится заниматься санитарному врачу!

Внешне работа хирурга куда более эффектна, чем труд санврача. Здесь результаты труда приходят не сразу, их хорошо ждать годами. Но зато и более масштабны эти результаты. Теперь Владимир мог гордиться тем, что заболеваемость в районе снизилась в несколько раз.

И, пожалуй, не было у Золотарева ни одной еще поездки, в которой он бы ограничился выполнением только своих непосредственных обязанностей. Где бы ни встретились ему на пути неполадки, дурные поступки — он никогда не проходит мимо, вмешивается, добивается исправления ошибок, наказания виновных.

Не так давно Владимиру пришлось побывать на одной из окраин района — на заводском лесоучастке. Он встретился там с фактами плохого бытового обслуживания рабочих. Как санврач он, разумеется, составил акт и передал его по инстанциям. Свой служебный долг он этим выполнил. Но Золотарев не стал ждать, пока дело исправят другие. Вернувшись в райцентр, он начал бить тревогу, написал статью в районную газету — и не успокоился, пока снабжение рабочих не было налажено.

— Работа у меня такая беспокойная, — с улыбкой говорит Владимир. Но дело не в работе. Характер у него беспокойный — настоящий комсомольский.

За это-то хорошее беспокойство и оказали комсомольцы района Владимиру Золотареву высокое доверие, избрав его членом бюро райкома комсомола.

П. КОСЕНКО.
Фото Э. Савина.
Тевризский район.

Сегодня впереди по закупке телят — азовские комсомольцы

Работа — в разгаре

В минувшем году молодые животноводы Азовского района приложили немало сил для увеличения продуктивности общественного стада. Четырнадцать комсомольско - молодежных бригад боролись за первенство в областном социалистическом соревновании молодых работников ферм. Конец хозяйственного года показал неплохие результаты. По 1.800 литров молока от каждой коровы надоили доярки колхозных ферм. Почти по три тысячи литров молока получили от коров своих групп молодые доярки Сосновского совхоза.

Но, чтобы увеличить производство мяса, молока и других продуктов животноводства, необходимо намного увеличить и общественное стадо.

Понимая это, комсомольцы, молодежь нашего района выступили инициаторами большой и важной работы по укреплению колхозного и совхозного животноводства, вызвав на социалистическое соревнование молодежь соседнего с нами, Таврического района. 2.100 телят решили закупить молодые тавричанцы. Изучив свои возможности, мы решили превысить эту цифру и закупить 2.340 телят.

Приняв решение, приступили к делу. Чтобы помочь первичным комсомольским организациям успешно справиться с работой, райком ВЛКСМ вначале созвал совещание актива, где было подробно рассказано, с чего и как нужно начинать, на каких условиях будут покупать молодняк крупного рогатого скота совхоз и колхозы. После этого совещания мы направили в сельхозартели лучших активистов.

В первые же дни в сельхозартелях имени Ленина, имени Свердлова, имени Ворошилова было выявлено около трех тысяч телят, годных для закупки. Комсомольцы начали беседовать с их владельцами.

Во всех колхозах и совхозе проводились комсомольско - молодежные собрания, где юноши и девушки брали обязательства закупить каждому по два-три теленка. Одновременно комитеты ВЛКСМ проводили, да и проводят сейчас, отбор лучших комсомольцев для работы на фермах. Ведь купленный молодняк нужно сохранить, вырастить.

Петр Андриенко, инструктор райкома ВЛКСМ, побывал в колхозах имени Жданова, «Коминтерн» и других хозяйствах. Всюду, где он побывал, юноши и девушки горячо брались за дело. При участии Андриенко выявлено более пятисот телят, годных для закупки, из них двести уже закупили колхозы.

Хороший пример показывают молодежи и другие наши активисты.

Не стоят в стороне и школьники. В Азовской, Сосновской, Цветнопольской и других школах учащиеся решили взять шефство над фермами и вырастить более тысячи телят.

Большую заботу проявляет молодежь и о строительстве новых и ремонте старых животноводческих помещений. Так, комсомольцы колхозов имени Ворошилова, имени Хрущева и других решили построить и оборудовать своими силами более двадцати пяти телятников. Они в нерабочее время подвезут к животноводческим фермам стройматериалы, помогут утеплить и расширить имеющиеся помещения.

Прошло немного времени с начала проводимой работы. Но многое уже сделано. Так, юноши и девушки района уже закупили тысячу триста телят. Сейчас контрольные посты, комсомольские активисты, ударные группы продолжают свою работу.

А. ШЕИН,
секретарь Азовского райкома ВЛКСМ.

В дни весенних школьных каникул

Городской Дом пионеров стал готовиться к весенним каникулам школьников задолго до их наступления. В результате подготовлен очень интересный план.

В понедельник состоялось открытие «Недели детской книги», на котором для ребят был подготовлен выпуск устного литературного журнала «Клич пионера». Школьники услышали страницы «Навстречу 40-й годовщине Великого Октября», «Навстречу Всемирному фестивалю молодежи», «В кругу юных поэтов», «В час досуга».

Учащиеся старших классов школ встретятся у нас на читательской конференции о дружбе и товариществе и на диспуте «В жизни всегда есть место подвигам». На диспут приглашен тов. Санин, один из защитников Брестской крепости.

С 25 марта по 1 апреля в Доме пионеров проводится смотр стенных газет пионерских дружин города. 3 апреля редакторы стенных пионерских газет встретятся с работниками газет «Омская правда» и «Молодой сибиряк».

На каникулы намечено много спектаклей, концертов, а также «ситцевый бал», на котором будут премированы девочки, сшившие для вечера лучшие платья из ситца.

В. РАССКАЗОВА,
зав. отделом пионерской и массовой работы городского Дома пионеров.

Электропильщик Скородумского лесопункта, Усть-Ишимского района, Петр Дауздварс со своей разметчицей Евдокией Жуковой добился высоких результатов в раскряжевке леса. Они ежедневно раскряжевывают на ассортименты 70—80 кубометров леса.

НА СНИМКЕ: моторист П. Дауздварс и разметчица Е. Жукова за работой.

Фото Э. Савина.

Решения пленума ЦК ВЛКСМ — *программа действий*

В Исиль-Куле состоялся пленум районного комитета ВЛКСМ. Он обсудил вопрос об итогах работы VII пленума ЦК ВЛКСМ. С докладом выступил секретарь райкома ВЛКСМ тов. Третьяков.

Участники пленума отмечали: в районной комсомольской организации проделана немалая работа по коммунистическому воспитанию молодого поколения. Наглядным примером этого является активное участие юношей и девушек в решении задач, поставленных перед советским народом XX съездом КПСС. В битве за хлеб в прошлом году отличились сотни молодых тружеников, многие из них удостоены правительственных наград.

В комсомольских организациях трикотажной фабрики имени Крупской, колхозов имени Сталина, имени Хрущева, имени Молотова, Украинской МТС регулярно проводятся политзанятия, для молодежи читаются лекции, проводятся вечера отдыха, хорошо организована художественная самодеятельность. На районном фестивале с успехом выступили танцоры, певцы, музыканты, хоровые коллективы колхозов имени Чапаева, имени Хрущева и другие.

Вместе с тем на пленуме были вскрыты серьезные недостатки в постановке идейно-воспитательной работы среди молодежи. Отмечался, например, такой факт: в районной организации 3.634 комсомольца, а политической учебой охвачено только 1.374. В политшколах и кружках комсомольских организаций машинно-дорожной станции, Исилькульской МТС, строительно-монтажного управления, колхозов имени Буденного, имени Кирова, совхозов «Боевой» и «Лесной» занятия не проводятся или проводятся от случая к случаю. Для молодежи мало читается лекций и докладов на антирелигиозные темы, о культуре поведения.

Выступивший на пленуме секретарь Исилькульского узлового комитета ВЛКСМ тов. Костюченко говорил, что райком комсомола запустил работу с пропагандистами. С начала занятий в сети комсомольского просвещения с пропагандистами проведено лишь два семинара.

На пленуме отмечался и такой факт: райком комсомола недостаточно занимался подготовкой к районному фестивалю молодежи. Из двадцати трех колхозов в фестивале участвовали коллективы художественной самодеятельности только восьми сельхозартелей.

— Отсутствие должной воспитательной работы среди молодежи, — сказал в своем выступлении начальник отделения милиции тов. Ерошенко, — привело к тому, что в районе нередки случаи хулиганства.

Однако проступки отдельных молодых людей не находят сурового осуждения на собраниях первичных организаций и в райкоме ВЛКСМ.

— Комсомольцы училища механизации сельского хозяйства, — заявил секретарь комитета ВЛКСМ тов. Храмов, — создали группу по поддержанию порядка в кинотеатре «Победа». Но райком не сумел привлечь к этой работе другие комсомольские организации города.

Райком совместно с отделением милиции выпускает в районном Доме культуры, кинотеатре «Победа», клубе пункта технического смотра вагонов сатирическую фотогазету «Крокодил идет по городу», бичуя в ней хулиганов, дебоширов. Но вот в сельских и колхозных клубах такой газеты не увидишь.

Пленум принял постановление, направленное на улучшение идейно - воспитательной работы среди комсомольцев и молодежи.

В прошлом году в речном училище была оборудована электротехническая лаборатория. Сразу же в ней стали заниматься электротехнический и радиотехнический кружки. Кружковцы изготовили несколько наглядных пособий по радиотехнике, отремонтировали оборудование. Нынче для лаборатории приобретено много новых приборов.

НА СНИМКЕ: курсант речного училища Шмелев на занятии по электротехнике производит сборку электродвигателя постоянного тока.

Фото И. Калача.

РАСКРОЕМ СТРАНИЦЫ ЗАВОДСКОЙ ЛЕТОПИСИ

ЗАБЫТОЕ СОБЫТИЕ

Разговор о рабочих традициях завязался так. В журнале «Смена» № 9 за 1956 год я прочел очерк Егорова и Полищука. Он назывался «Лесными тропами».

Событие за событием вставало с журнальных страниц: картины партизанской жизни, боевая биография смелой разведчицы Ани Калашниковой, героини Великой Отечественной войны.

И вот здесь я натолкнулся на такие строчки. Аня Калашникова **«вела работу на предприятиях и в колхозах Омской области с 7 по 28 февраля 1944 года. Яркие выступления Калашниковой, человека с богатой биографией, зажигали молодежь, вдохновляли на трудовые подвиги... Так, например, на Сибзаводе одна из лучших молодежных бригад была названа ее именем».**

Минувшим летом я сам проходил производственную практику на Сибзаводе, успел полюбить предприятие, подружиться со многими рабочими. Потому эти строки взволновали меня. И тут же пришло беспокойство: «Но почему же тогда я ничего не слышал о Калашниковой?»

С журналом я пришел снова на завод, зашел в комитет ВЛКСМ к секретарю Нине Козловой. Нина читает взволновавшие меня строки.

— Что ж тут особенного? — пожимает она плечами. — О нашем заводе книги пишут.

Я удивлен ее равнодушием. Горячо доказываю, что почетное дело всех комсомольцев — беречь традиции, дорожить ими. И снова слышу хладнокровный ответ:

— Ну, это нас не касается!

„ПУТИЛОВСКИЙ ВНУЧОНОК“

В кузнечном цехе разговор о традициях продолжается. К журналу жадно тянутся руки, в очерк вчитываются и молодые и пожилые.

И вдруг замешательство.

— Где же работала эта бригада? — оборачиваются молодые к старикам. Но те, как ни стараются, не могут вспомнить.

— Давно это было, — виновато улыбаются. — Почитай, 13 лет прошло.

Но зато старые рабочие помнят многое другое. Потомственный сибзаводовец, мастер цеха Иван Семенович Смык приоткрывает новые страницы заводской летописи.

В 1916 году Иван Семенович уже работал на заводе. Впрочем, завода-то еще не было, стояли одни мастерские. С увлечением он рассказывает о рождении завода.

— В семнадцатом это было. Тогда к нам в Омск перебазировался цех Путиловского завода. Пришли токарные станки, кузнечные молоты, приехали путиловские рабочие. Мастера отменные. В этом мы убедились, еще когда вместе с ними создавали предприятие. Официально его звали 1-й механический завод и «Сельский работник», а мы его именовали «Путиловский внучонок».

Другие потомственные рабочие и мастера пополняют рассказ новыми деталями.

Оказывается, первый механический завод уже в 1925 году слился с местной фабрикой веялок и был тогда переименован в Сибирский завод сельскохозяйственного машиностроения — Сибзавод.

— Давно наша слава родилась! — убежденно говорят коренные сибзаводовцы и рассказывают, что уже вскоре коллектив выступил инициатором ударного движения. Сибзаводовцы досрочно выполнили заказ на изготовление запчастей для тракторов «Интернационал» и обратились на страницах местной газеты «Рабочий путь» к рабочим города с призывом «перевыполнить производственные планы и этим самым внести свой вклад в общее великое дело социалистической индустриализации».

— Мы помогали поднимать Сталинградский тракторный завод, — вспоминают рабочие и сообщают, как к ним поступили первые заказы на тракторные запасные части, как коллективу завода приходилось выполнять первые детали не по чертежам, а образцам, разрабатывать совершенно новый технологический процесс, самостоятельно снимать чертежи, изготовлять весь режущий и измерительный инструмент. И этот серьезный экзамен технической зрелости коллектив выдержал с честью.

ТРАДИЦИИ РОЖДАЮТСЯ И СЕГОДНЯ

...С интересом слушают эти рассказы молодые рабочие. И даже здесь они как-то невольно подбираются, теснее прижимают плечо к плечу, суживают кружок.

После такой беседы они с уважением подходят к своим станкам. Ведь кто знает, может именно на этом рабочем месте трудился путиловец Дворуха, или вот за этим станком стоял Герой Советского Союза комсомолец Виктор Ус, а быть может, именно здесь начинал свою трудовую деятельность мастер Василий Сергеевич Чигорский, вместе с членами своей семьи проработавший на Сибзаводе целый век! Но, к сожалению, они точно этого не знают. Ведь только сегодня они впервые почувствовали, что их завод не просто рядовое предприятие, а первенец сибирской индустрии, завод-ветеран, ровесник Октября!

...Возвращаясь к беседе с секретарем комитета ВЛКСМ Ниной Козловой, ради справедливости, хочу отметить: она записала адрес Ани Калашниковой: «Станция Зеленчукская, Ставропольский край», говорила, что комитет комсомола напишет партизанке письмо. Но все это она сделала так неохотно, словно не верила в пользу такой переписки.

Очень жаль! Комитет ВЛКСМ до сих пор еще не уловил то новое, что уже рождается в цехах, в молодежной среде, не заметил, как день за днем все большее внимание проявляют юноши и девушки к заводским традициям. Это видно и в сердечном чествовании ветеранов труда, уходящих на пенсию, в том, что по просьбе коллектива им выдаются постоянные пропуска. Это видно и в том, что молодежь не только гордится, что работает на предприятии, награжденном орденом Трудового Красного Знамени, но и сама своими трудовыми делами вписывает новые строки в страницы славной летописи родного завода.

Хорошей традицией стало для молодежи Сибзавода помогать колхозам нашей области в уборке урожая. Девять комсомольцев предприятия награждены значками ЦК ВЛКСМ «За освоение новых земель», 15 человек — Почетными грамотами обкома ВЛКСМ, а Нина Коротеева удостоена правительственной награды — медали «За трудовую доблесть».

А разве не традицией стало стремление молодых рабочих стать рационализаторами, новаторами, их все возрастающая тяга к учебе. На заводе созданы школа-десятилетка, школа мастеров. 22 человека обучаются на вечернем отделении в машиностроительном институте и 62 — в машиностроительном техникуме.

Да, это все настоящие традиции, которые, к сожалению, еще не стали массовым явлением на Сибзаводе. И вовсе не потому, как считают члены комитета, что у них «пассивная молодежь», а потому, что сами они подчас забывают об этом.

На предприятии 760 рационализаторов. Но это в основном пожилые рабочие, не молодежь. Еще слабо пропагандируется здесь техническое творчество. Почти пятьдесят процентов веса поступившего металла идет в стружку и в отходы, потери от брака по заводу составляют два миллиона рублей в год. А Нина Козлова лишь жалуется, что никак не соберешь технические конференции, что они срываются.

Знаю я молодых рабочих Сибзавода. Это боевой, задорный народ, умельцы, подстать старшему поколению. Но они в своем большинстве — пареньки и девчата, едва вступившие на трудовой путь. Некоторые даже не успели по-настоящему осмыслить жизнь, свое место в ней, не представляют еще, на каком почетном предприятии они трудятся! Их ли это вина? Нет, здесь ответственность лежит на их старших товарищах — комсомольцах. Это они не догадаются рассказать юным рабочим о своем заводе, привести им в пример того же мастера кузнечного цеха Ивана Семеновича Смыка, который, несмотря на преклонный возраст, не покидает родное предприятие, не догадаются сказать:

— Бери пример. Будь таким!

В нынешнем году Сибзаводу исполнится 40 лет, а комитет ВЛКСМ еще не догадался начать общезаводское молодежное соревнование за достойную встречу этой большой годовщины. Богатейшая история первенца сибирской индустрии должна встать во весь свой могучий рост. Пусть молодые вписывают в эту летопись новые страницы, свои имена.

А. ПАРЫГИН,
студент машиностроительного института, слушатель школы юнкоров.

Теперь в этом цехе
ХОРОШАЯ САМОДЕЯТЕЛЬНОСТЬ

Широко распахнулась дверь. В комнату комитета ВЛКСМ вошли несколько юношей и девушек. Возбужденные, взволнованные, они прямо с порога начали наперебой рассказывать о цели своего прихода.

— Помогай, вожак, — обратились они к секретарю комитета ВЛКСМ Дворжицкому, — ничего не получается с организацией художественной самодеятельности.

— Говорите по-одному, а то ничего не разберешь, — остановил их Дворжицкий.

— Тогда слово имеет комсорг цеха пароводоснабжения Тимофеев, — шутливо объявил кто-то.

— Решили мы у себя в цехе создать кружки художественной самодеятельности, но как и с чего начать, не знаем, — начал рассказывать Тимофеев, — ведь нужны руководители и, главное, музыкальные инструменты. Завком же денег на их приобретение не дает.

Долго советовались комсомольцы, и решение было найдено. На территории завода было много металлического лома. Юноши и девушки решили собрать его, а на вырученные деньги приобрести музыкальные инструменты: баян и струнный оркестр. За короткое время они собрали и сдали более десяти тонн металлического лома. Часть инструментов уже куплена.

Так было положено начало дальнейшей интересной работе. Комсомольцы договорились в течение нескольких дней работать сверхурочно. А на заработанные деньги купить коньки, ботинки, хоккейные клюшки. Но для тренировок нужен каток. Комсомольцы сделали и его. На этом катке часто выступала хоккейная команда завода.

Так работает комсомольская организация одного из цехов нефтеперерабатывающего завода. Юноши и девушки знают, что хорошим свой отдых они могут сделать сами, своими руками, а поэтому не ждут, когда за них это сделает кто-нибудь другой.

Н. КОНЯХИН.

Что же делать?
ИЗ ПИСЕМ НОВОСЕЛОВ

В коллективе строительно-монтажного поезда № 232 — четыреста шестьдесят молодых патриотов, прибывших по комсомольским путевкам. Подавляющая часть из них не имела строительных специальностей. Поэтому главной задачей администрации, партийной и комсомольской организаций поезда на первых порах было обучение молодежи строительным специальностям. К концу минувшего года эта задача в основном была уже разрешена: 285 человек прошли производственное обучение.

Казалось, главное сделано. Оставалось одно — строить. Но наступила зима, и фронт работ сократился. Администрация поезда и треста «Омсктрансстрой» не подготовила объекты для работы в зимних условиях. Строительные материалы доставляются не вовремя, не хватает инструмента. Начальник снабжения тов. Вакс только обещает, но обещаний своих никогда не выполняет. Например, на три бригады маляров он дал шесть маховых кистей.

Рабочие большую часть своего рабочего дня просиживают в теплушках, изнемогают от безделья, а в конце месяца многие из них остаются должны производству.

Так, бригада маляров тов. Шеповалова с 1 по 7 марта вообще ничего не делала.

И это никого не тревожит — ни мастера тов. Вилкина, ни начальника треста тов. Пугина. А молодежь у нас хорошая, горит желанием работать.

Не пора ли, товарищи, покончить с бездушным отношением к новоселам?

Н. БОРОНИН,
секретарь комитета ВЛКСМ.

Для родной школы

Минувшим летом учащиеся Лесной средней школы, Исилькульского района, своими силами построили помещение для учебных мастерских. Дирекция совхоза выделила школе трактор, комбайн. Сами ребята сделали несколько деревянных строгальных станков для столярного цеха мастерской. Второй год при школе работает кружок шоферов, которым руководит заведующий гаражом совхоза Л. А. Якимов.

В мастерской есть где разместиться для работы и слесарям, и токарям, и столярам, и автомобилистам, и пильщикам по дереву.

Ребята на уроках труда делают для школы нужные и полезные вещи: табуретки, шкафы, скамейки, совки. Столярному делу школьников обучает А. И. Калиниченко.

Многие учащиеся увлекаются выпиливанием по дереву. Больших успехов в этом достигли ученики В. Любовский, В. Чикин, Л. Поляк, А. Вчерашний. Под руководством преподавателя Н. П. Пахомова они выполняют сложные рисунки.

В школе есть также свои художники и скульпторы — десятиклассники А. Головин и Г. Коломбет.

Школа готовит учащихся, которые после окончания десятилетки смогут успешно работать на производстве.

П. СЕРГЕЕВ.

НА СНИМКЕ: преподаватель по труду Н. П. Пахомов объясняет ученику В. Чикину, как работать с рубанком.

Фото автора.

Курсы колхозных шоферов

С каждым годом все больше и больше автомашин появляется в колхозах Колосовского района. Отдельные сельхозартели уже сейчас имеют до десяти и более машин. А вот шоферов в колхозах мало, и иногда даже бывает так, что машины стоят только потому, что нет водителей.

Учитывая это, Колосовский райком ДОСААФ, как в прошлые годы, организовал нынче четырехмесячные курсы по подготовке шоферов. На них обучаются сейчас сорок молодых колхозников.

Занятия на курсах ведут инженер-механик Колосовской МТС Орленко и опытные шоферы Терехин, Коробкин, Шулепов, Тетерев.

Курсы шоферов организуются при райкоме ДОСААФ уже пятый год.

Н. ПОДОЛЬСКИЙ.

Победа омских борцов

НОВОСИБИРСК. (По телефону). Команда омских спортсменов, участвуя в состязаниях на первенство Сибири и Дальнего Востока по классической борьбе, проходивших здесь, заняла первое место.

В среднюю школу № 37 на практику пришли студенты историко-филологического факультета педагогического института.
НА СНИМКЕ: анализ урока студента IV курса В. Носова. Слева направо: преподаватель истории школы № 37 А. В. Бобылев, В. Носов, кандидат исторических наук А. К. Касьян, студенты З. Павликова и А. Рекрут.

Фото В. Конокотина.

Встреча в первом техническом

Более пятисот человек собралось на вечер встречи выпускников, объявленный техническим училищем № 1. Пришли старейшие и уважаемые в городе кадровые рабочие, пришли недавние выпускники училища и все нынешние его питомцы.

С теплым словом обратился к молодежи первоклассный мастер столярного дела тов. Лопахин. Он вспомнил свой двадцатипятилетний путь на производстве, рассказал о радости творческого труда.

Вслед за тов. Лопахиным выступил молодой столяр И. Каргаполов. Он окончил училище в прошлом году, но уже стал передовиком производства.

Учащиеся технического училища рассказали о том, что они очень довольны избранным путем. Отличник учебы В. Лыжин сказал:

— После действительной службы в Советской Армии, мне можно было поступить на второй курс факультета иностранных языков пединститута (первый я кончил раньше) или на первый курс другого вуза. Но я решил приобрести специальность слесаря-сборщика, а затем работать и учиться на вечернем отделении машиностроительного института.

Полюбила специальность столяра учащаяся Нина Луценко. Она также учится на «отлично» и собирается обязательно пройти путь от рабочего до инженера.

Вечер оставил у присутствующих много хороших воспоминаний.

М. ПЕЛЕПЕЙКИН,
помощник директора технического училища № 1.

ЮНКОРЫ ПРОВЕРЯЮТ РАБОТУ БИБЛИОТЕК

«Расскажите нам о работе библиотеки, которой вы пользуетесь», — обратились мы к юнкорам «Молодого сибиряка». По нашей просьбе юнкоры побывали в библиотеках. Первые из ответов, полученных нами, мы публикуем ниже.

БИБЛИОТЕКАРЮ ВЕЛЬКО НЕКОГДА

Вера Велько — это заведующая нашей сельской библиотекой. О том, как она работает с читателями, можно видеть из такого примера.

Вечером Иван Тиленсенко сдал Велько прочитанную книгу и попросил:

— Вера, подбери мне новую.

— Не могу, — отрезала библиотекарь. — Зайдешь позже.

И она буквально выставила читателя из библиотеки, а сама ушла на танцы.

Потом она осталась на киносеанс, когда же после сеанса Тиленсенко подошел к ней снова, напомнил о книге, она заявила:

— Рабочий день окончен. Иди спать.

И. МАЛЕНКО,
комсомолец-юнкор из деревни Москаленки, Москаленского района.

„ГДЕ ЭТА УЛИЦА? ГДЕ ЭТОТ ДОМ?“

В ответ на такой вопрос юноши и девушки из колхоза «Память Чапаева» только пожимают плечами. Мало кто из них знает, где находится наша сельская библиотека.

Действительно, где же она располагается? Если верить отчету председателя правления артели тов. Мясищева, она где-то все-таки действует. Так где же?

Книги беспорядочной высокой кучей свалены в коридоре детских яслей. По ним ходят, их топчут. А часть затеряна или спрятана в доме у бывшего библиотекаря Анатолия Алексеева.

Вновь назначенный библиотекарь Виктор Тесля бьется как рыба об лед, добивается и никак не может добиться, чтобы библиотеке выделили помещение, чтобы изготовили полки или шкафы для книг.

А. ТУТАКОВ,
комсомолец-юнкор из села Народное Степное, Черлакского района.

ЧИТАТЕЛЬСКАЯ КОНФЕРЕНЦИЯ

Разнообразные формы работы с читателями применяет Тупицынская сельская библиотека.

Так, молодежь села очень заинтересовала повесть В. Тендрякова «Не ко двору». Библиотекарь А. Скуратова живо откликнулась на интерес молодежи к этой повести. Была проведена конференция читателей по этому произведению.

Конференция прошла живо и интересно. Во вступительном слове библиотекарь рассказала о жизни и творчестве писателя, затем начались выступления по заранее намеченным темам. Обсуждение литературного произведения было настолько тесно связано с жизнью, что едва речь зашла об одном из персонажей повести — секретаре райкома комсомола Глазычевой — острая критика развернулась в адрес нашего райкома ВЛКСМ. Мы обсуждали его методы работы с колхозной молодежью, осуждали практику бесед «на ходу», которой пользуется у нас инструктор райкома ВЛКСМ по зоне нашей Князевской МТС тов. Алгазина.

Сейчас мы готовимся к конференции по книге М. Шолохова «Поднятая целина».

П. ХВОСТОВ,
юнкор, секретарь комсомольской организации.
Называевский район.

МАЛО НОВИНОК

Наша библиотека располагается в клубе на центральной усадьбе совхоза. 4.000 экземпляров составляет ее книжный фонд. На 700 читателей это не так мало, но беда в том, что очень уж неумело подобраны книги. Мало новинок, в особенности среди художественной литературы.

Так происходит потому, что у нас все еще нет заведующего библиотекой, а зав. клубом Ф. Федоров просто не в состоянии обслуживать два очага культуры. О таком положении давно известно и дирекции и рабочкому, но они все не соберутся подобрать заведующего в библиотеку.

М. ВАГАНОВ,
юнкор из совхоза имени Кирова, Крутинского района.

Товарищи читатели! Наш юнкоровский рейд по библиотекам продолжается. Включайтесь в него, высказывайте свои замечания и предложения по улучшению библиотечной работы.

„Летающий кит"

В Советском Союзе создан новый транспортный самолет «Летающий кит». Он может поднимать в собранном виде автомашины, бульдозеры, крупные станки и др. Эта скоростная машина большой грузоподъемности может садиться и взлетать с небольших площадок. Самолет отличается простотой в управлении и экономичным расходом горючего.

НА СНИМКЕ: новый самолет «Летающий кит».

Фотохроника ТАСС.

НЕДЕЛЯ ЮНЫХ ЛЮБИТЕЛЕЙ КНИГИ

Началась «Неделя детской книги» — традиционный весенний праздник юных читателей нашей страны.

Велика тяга советских детей к книге — верному другу, надежному помощнику и советчику. И ни в одной другой стране не выпускают так много книг для юных читателей, как в СССР. За годы советской власти изданы 1.700 миллионов книг для детей. В прошлом году ребята получили 170 миллионов книг, а в текущем году крупнейшее издательство страны Детгиз выпустит для детей книги 570 названий.

Четырнадцатая «Неделя детской книги» открылась в Москве торжественным утренником в Колонном зале Дома Союзов. Задолго до начала пришли сюда сотни московских школьников 5—7 классов. И они недаром спешили: в фойе, в гостиных их ждали увлекательные игры, аттракционы, литературные викторины. Оживленно у книжных киосков: каждый хочет приобрести себе любимую книгу на память об этом празднике.

...Час дня. Ребята заполняют сверкающий огнями зал. Открывая утренник, с теплыми словами обращается к ним заместитель министра просвещения РСФСР Л. В. Дубровина. Шумно приветствуют юные читатели дорогих гостей — писателей. Их представляет детям Лев Кассиль. Внимательно слушают московские школьники писателя В. Каверина. Он рассказывает о том, что сейчас работает над книгой сказок и литературными воспоминаниями. А. Барто, К. Чуковский, Е. Долматовский, Ю. Коринец, В. Берестов читают новые стихи для детей. С сердечным приветствием обратился к ребятам доктор географических наук Б. Орлов.

На сцену выходит группа пионеров. Они благодарят писателей за замечательные книги.

Утренник в Колонном зале — начало большого праздника книги. Более 20 раз в течение недели в Доме Союзов будут собираться юные читатели.

(ТАСС).

По инициативе кафедры физвоспитания ветеринарного института проведены лыжные соревнования на звание чемпиона вуза. Это звание завоевал студент первого курса Юрий Лебедев.

Фото П. Захарова, студента ветеринарного института, слушателя школы юнкоров.

ПРАЗДНИК МОЛОДОСТИ

Трудовые резервы —к фестивалю

ЛУЧШИЕ КОЛЛЕКТИВЫ НАГРАЖДЕНЫ

В городе весело и увлекательно прошли смотр художественной самодеятельности училищ механизации сельского хозяйства и спартакиада по четырем видам спорта.

Лучшие коллективы за успехи были награждены. Тюкалинскому училищу механизации № 4 присуждена денежная премия в три тысячи рублей, Москаленскому училищу механизации № 6—радиоприемник, Горьковскому училищу № 11—ценный подарок.

НАШИ ПОДАРКИ

Фестиваль юноши и девушки отмечают также успехами в учебе и труде. Члены технического кружка первого и третьего ремесленного, первого и второго технического, первого железнодорожного училищ готовят к фестивалю подарки—различные изделия. В мае они будут выставлены на V Всесоюзной выставке технического творчества учащихся школ трудовых резервов.

В МОСКВУ!

В столицу нашей Родины с отчетным концертом выезжал танцевальный коллектив ансамбля песни и пляски областного управления трудовых резервов, под руководством постановщика А. П. Шостак. Талантливые юноши и девушки получили горячее одобрение у московского зрителя и решением членов жюри оргкомитета Главного управления трудовых резервов утверждены участниками Всемирного фестиваля молодежи.

А. ИВАНОВ,
член оргкомитета по проведению городского фестиваля молодежи.

...Погода как назло выдалась пасмурная, ветер поднимал тысячи снежинок. Но молодым большереченцам не сиделось дома. Группами и в одиночку они собирались у здания райкома еще задолго до начала фестиваля.

Фестиваль открылся торжественным карнавальным шествием. Во главе длинной колонны троек подъехали под звуки духового оркестра три богатыря. Ветер разносил песни, переборы баяна, шутки, смех. Большереченцы спешили на ипподром, где должны были проходить соревнования лыжников, конные состязания, массовые игры, аттракционы. Празднично убранная площадка — место проведения фестиваля. Несколько десятков разноцветных стягов реют на ветру. На ярком полотнище у входа начертано: «Добро пожаловать!».

И вот один из богатырей поджигает заранее подготовленный костер, главный судья взмахивает флажком, и тройки, украшенные цветами, лентами, стремительно понеслись вперед.

Хорошо идут, красиво! Вот тройка колхоза имени Булганина вырывается вперед...

После гонки троек начались соревнования на пролетках, затем окачки. Возбужденные болельщики внимательно следили за идущими по кругу лошадьми.

— Три минуты пятьдесят одна секунда, — объявляет первый результат судья.

А неподалеку в стороне проходят лыжные соревнования. Много коллективов оспаривают первенство, с большим напряжением борются лыжники.

Среди девушек первое место завоевала Голодаева, среди юношей — Ю. Костюхин. Эстафету фестиваля выиграла команда села Евгащино.

На специально подготовленной спортплощадке высоко над головами болельщиков поднимается облитый водой столб. Участники с интересом наблюдают, как охотники стараются забраться наверх и достать призовое ружье. Приз заманчивый. Каждому хочется завладеть им, но здесь нужны сноровка и большая ловкость.

Вот молодой паренек, сбросив фуфайку, рукавицы, обхватил столб руками. Одна попытка, другая—неудачно! Его сменяют другие. И их постигает то же самое...

— Да где тут, разве залезешь, — разочарованно говорят болельщики, — невозможно даже секунды удержаться на столбе.

Наконец-то нашелся «счастливчик». После многих усилий ему удалось овладеть призом. Тракторист Шпрангер из ЛМС оказался ловчее всех. С хорошей завистью смотрят на него окружающие.

А кроме столба, здесь есть еще ледяная горка, на вершине которой лежат призы.

По условию требовалось забраться наверх и тогда победитель получает приз. Любителей нашлось много, но дело оказалось нелегким, участники игры, несмотря на все их ухищрения, долго трудились, чтобы овладеть этой «высотой».

Высота взята! Механик автороты Л. Халтурин получил приз — шарф, портсигар и флакон одеколона.

В трудном положении оказались участники стрелковых соревнований. Сильный ветер мешал стрельбе, но результаты оказались неплохими. Многие участники выбили 80 и более очков из ста возможных.

Все участники фестиваля, занявшие первые, вторые и третьи места, отмечены призами.

...Вечером состоялся заключительный концерт художественной самодеятельности. Участники концерта, члены кружков художественной самодеятельности Чебаклинского совхоза, Евгащинского Дома культуры по праву завоевали первые места. С хорошими номерами выступили коллективы Такмыкского, Копьевского, Рямовского сельских клубов.

Но большего можно было бы ожидать от Большереченского Дома культуры. К фестивалю здесь подготовились очень плохо. Дом культуры не был оформлен как следует, а на сцене, вместо участников художественной самодеятельности, выступили художественный руководитель и директор.

Хочется пожелать Большереченскому райкому ВЛКСМ и отделу культуры поглубже вникать в работу Дома культуры, чтобы к следующему фестивалю он подошел с лучшей подготовкой и более обширным репертуаром.

В. МИРОНЕНКО,
секретарь Муромцевского райкома ВЛКСМ.

Растут вклады

С каждым годом повышается материальное благосостояние трудящихся нашего города, растут их вклады в сберегательные кассы.

Только за январь и февраль 1957 года жители Омска положили в сберегательные кассы около двадцати двух миллионов рублей, в том числе в кассы Сталинского района, где проживает много молодежи, 3 200 000.

Сберегательные кассы принимают вклады нескольких видов. Одной из удобных и выгодных форм хранения денег в сберегательной кассе являются выигрышные вклады. Как показывает их название, они отличаются от всех других вкладов тем, что доход по ним вкладчики получают в виде выигрышей, разыгрываемых в тиражах два раза в год.

Очередной, 29-й, тираж выигрышей по выигрышным вкладам состоится 7 апреля 1957 года. В тираже на каждую тысячу сберегательных книжек разыгрывается 25 выигрышей, в том числе: один выигрыш 200 процентов, два выигрыша по 100 процентов, два по 50 процентов и 20 выигрышей по 25 процентов среднего остатка вклада, хранившегося на сберегательной книжке в течение полугодия. Чем больше сумма вклада и чем дольше хранится вклад, тем больше сумма выигрыша.

Т. КУТЫРЕВ,
секретарь парторганизации сберкассы № 7277.

Приготовили ДЛЯ ВЫСТАВКИ

Вчера открылась городская выставка технического творчества учащихся средних школ. Активное участие в этой выставке принимает и наша школа. Силами учащихся старших классов изготовлен универсальный сверлильный станок для работы по дереву, смонтирован электроконвейер, собрана схема, наглядно демонстрирующая работу радиоприемника. Учащиеся 9-х классов собрали три детекторных приемника, в том числе приемник-малютку, помещенный в коробку, размером чуть побольше спичечной. На выставку учащиеся представили множество самых разнообразных моделей, графических работ. Старшеклассники изготовили также ряд стендов по электротехнике. Причем, немалая часть представленных работ — наглядные пособия.

При изготовлении наглядных пособий особенно отличились учащиеся Кондратенко, Храбров, Васильев, Шевченко, Борисенков, Осипов.

А. САФОНЧИК,
ученик 10 класса школы № 38, слушатель школы юнкоров.

Недавно в Черлане состоялся большой спортивный праздник молодежи — районный фестиваль.

Два дня лыжники, стрелки, любители чтения, пения показывали свои достижения. Большой успех выпал на долю комсомолки целинного зерносовхоза «Красный Октябрь» Екатерины Ковалевой. Из малокалиберной винтовки девушка выбила 88 очков из ста возможных.

Фото А. Стройнова.

Фестивальная хроника

☆ **Весело прошел** в Седельниково молодежный праздник. В нем приняли участие 140 сильнейших лыжников и 150 стрелков. Затем более 300 участников фестиваля познакомились с выступлениями самодеятельных коллективов. С большим интересом были прослушаны сатирические куплеты «Путешествие по району» и «Семь председателей», исполненные активистами Сухимского сельского клуба.

М. ШИШКИН,
зав. отделом пропаганды и агитации райкома КПСС.

☆ **В день фестиваля** в клубе Ивановской МТС, Калачинского района, был проведен конкурс на лучшего танцора и плясуна, массовые игры и смотр самодеятельности.

Участники зонального фестиваля послали приветственную телеграмму Подготовительному комитету Всемирного фестиваля молодежи. В ней они сообщили о своем стремлении трудиться упорно, укреплять могущество Родины.

А. БОЛДЫРЕВ,
инструктор райкома ВЛКСМ.

Редактор В. ЖЕЛТОНОГОВ.

Сегодня в кино и театре

ОБЛДРАМТЕАТР — «В старой Москве».

«ХУДОЖЕСТВЕННЫЙ» — «После шторма».

«МАЯК» — «Следы на снегу», «На окраине большого города», «Долина Синих скал».

«ЛУЧ» — «Вихри враждебные», «Полюшко-поле».

ЦИРК — заключительные гастроли музыкального аттракциона «Перепутанные страницы». Участвуют 50 артистов-лилипутов. Начало в 3 ч. дня и 8 ч. веч.

Газета выходит в среду, пятницу и воскресенье.

АДРЕС РЕДАКЦИИ: Омск, ул. Ленина, 11. ТЕЛЕФОНЫ: секретариата — 14-81, отделов — 10-69, бухгалтерии 2-32. О недоставке газет звонить 13-40 и 6-18.

ПД02183 Омск, типография издательства «Омская правда». Заказ № 2052 Тираж 32.375.