Пролетарии всех стран, соединяйтесь!

Молодой сибиряк

ОРГАН ОМСКОГО ОБКОМА ВЛКСМ

№ 75 (2396) Год изд. XV | 23 июня 1957 года, воскресенье. | Цена 20 коп.

Сегодня советский народ отмечает 250-летие ЛЕНИНГРАДА

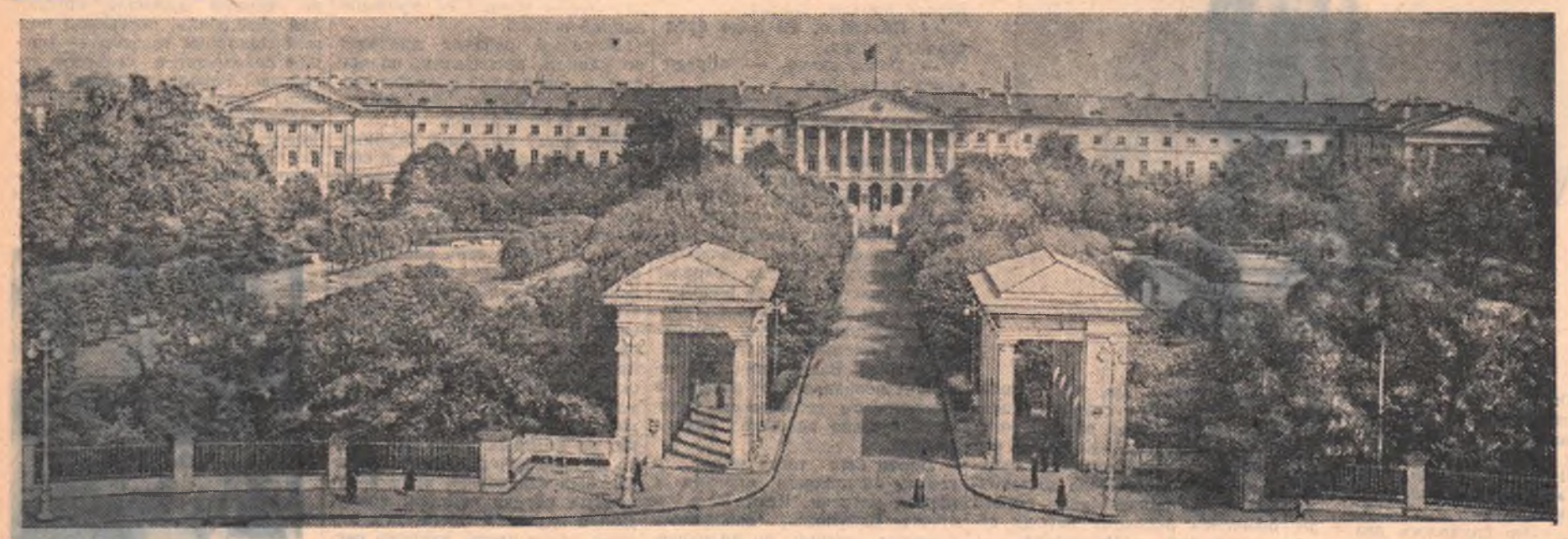

Ленинград. Смольный.

Фото П. Федотова. Фотохроника ТАСС.

НАГРАЖДЕНИЕ ЛЕНИНГРАДА ОРДЕНОМ ЛЕНИНА

За выдающиеся заслуги трудящихся Ленинграда перед Родиной, за мужество и героизм, проявленные ими в дни Великой Октябрьской социалистической революции и в борьбе против немецко-фашистских захватчиков в Великой Отечественной войне, за успехи, достигнутые в развитии промышленности и культуры, в развитии и освоении новой техники, в связи с 250-летием города Ленинграда, Президиум Верховного Совета СССР наградил Ленинград орденом Ленина. (ТАСС).

В битвах за родной город

Годы Великой Отечественной войны вошли славной страницей в героическую летопись Ленинграда. 22 июня 1941 года ленинградцы, как и весь советский народ, поклялись отдать все силы на разгром опасного и коварного врага. В те дни сотни рабочих, инженеров, служащих, школьников шли в райкомы партии и комсомола, в райвоенкоматы с просьбой зачислить их добровольцами в части и соединения народного ополчения.

В первые месяцы войны Ленинград направил в действующую армию десять дивизий, шесть истребительных полков, пятнадцать артиллерийских и пулеметных батальонов народного ополчения.

В авангарде защитников Родины и любимого Ленинграда шли коммунисты и комсомольцы. В действующую армию ленинградская партийная организация направила 70 процентов своего состава, а комсомольская — 90 процентов.

Защищать Родину, защищать Ленинград до последнего дыхания и разгромить врага — такова была воля ленинградцев. Когда враг приблизился к городу, каждая улица, каждый квартал, каждый дом были превращены в крепости обороны. Несмотря на артиллерийские обстрелы и частые бомбардировки с воздуха, промышленность Ленинграда работала полным ходом, быстро освоила производство новых видов продукции, обеспечила фронт винтовками, автоматами, артиллерийскими орудиями, танками, патронами, снарядами.

900 дней защитники города вели героическую битву за родной Ленинград. За заслуги перед Родиной, за мужество и героизм, дисциплину и стойкость, проявленные в борьбе с фашистскими захватчиками в трудных условиях вражеской блокады, Ленинград награжден орденом Ленина. **А. ЛОПАТЕНКО,**
участник обороны Ленинграда, генерал-майор в отставке.

МЫ ГОРДИМСЯ СВОИМ ЛЕНИНГРАДОМ

Ленинград — город трех революций, город замечательных людей. Мы, ленинградцы, любим его, гордимся им.

Я родился в Ленинграде. Здесь, за Нарвской заставой, учился и стал квалифицированным рабочим. Мои родные живут в городе на Неве уже более века. Мой дед 50 лет работал на Путиловском. А сейчас на Кировском заводе трудимся мы с отцом. Мы — токари и работаем на одном станке. Но только разными путями приобрели профессию. Отец начал трудовую жизнь на заводе до революции. Сначала он был мальчиком на побегушках. Я же в наше советское время после окончания ремесленного училища пришел на предприятие уже специалистом.

Свергнув царскую династию, рабочие, такие, как мой отец и дед, стали хозяевами своего труда, своей жизни. Эти великие события проходили в моем городе. И поэтому-то я так горячо люблю свой родной город.

Юрий РОМАНОВ,
токарь Кировского завода.

НИКАКОГО ДОВЕРИЯ ВРЕМЕННОМУ ПРАВИТЕЛЬСТВУ!

Прошло уже четыре месяца после Февральской революции, но буржуазия и не думала прекращать войну, не собиралась улучшать положение рабочих, передавать землю крестьянам.

Возмущение рабочих, крестьян, солдат антинародной политикой Временного правительства нарастало.

Среди рабочих и солдат Петрограда изо дня в день ширилось движение за массовое выступление против Временного правительства. Центральный Комитет нашей партии стремился придать этому движению организованный характер.

Узнав, что большевики организуют мирную демонстрацию, меньшевики и эсеры завопили о якобы большевистском заговоре. Они призывали рабочих и солдат Петрограда выйти на демонстрацию с лозунгом «Доверие Временному правительству!». Однако соглашателей ожидали горькое разочарование и полное поражение.

День 18 июня (1 июля) выдался ясным, солнечным. Но летнее солнце светило большевикам. По их призыву «Все на улицы, товарищи!» около 500 тысяч рабочих и солдат Петрограда вышли с большевистскими лозунгами «Долой войну!», «Вся власть Советам!», «Долой десять министров-капиталистов!», «Хлеба, мира, свободы!». Бесконечная лента демонстрантов шла с утра до вечера к Марсову полю. Над головами реяли десятки тысяч красных знамен и революционных плакатов. «Земля крестьянам, фабрики рабочим, монахов и буржуазию в окопы», — говорили солдатские плакаты.

Во время демонстрации на одной из улиц вдруг появился флаг с лозунгом «доверия». «Кто вывесил флаг?», «Почему нет подписи организации?» — кричали в толпе. Несколько голосов с насмешкой ответило, что этот флаг вывесило Временное правительство, чтобы выразить самому себе доверие. Но вот флаг затрещал, и «доверие» мигом разлетелось по кусочкам.

Июньская демонстрация развеяла в несколько часов, как горстку пыли, легенду о большевиках - заговорщиках. Она показала, что революционность масс растет, увеличивается влияние большевистской партии. Тысячи рабочих и солдат теперь не только поддерживали большевистские лозунги, но и открыто признавали себя большевиками. Демонстрация свидетельствовала о провале и поражении политики меньшевистско - эсеровских оппортунистов.

Торжественная закладка памятника В. И. Ленину

Ленинград. 21 июня на площади Восстания состоялся многотысячный митинг трудящихся, посвященный закладке памятника В. И. Ленину в честь 250-летия Ленинграда. На митинг собрались представители Выборгской стороны и Васильевского острова, Невской и Нарвской застав. На торжестве присутствовали делегации братских союзных республик, а также представители стран народной демократии.

НА СНИМКЕ: июньская демонстрация (18 июня 1917 года ст. ст.) в Петрограде под большевистскими лозунгами: «Долой войну!», «Вся власть Советам!», «Долой 10 министров-капиталистов!».

Город великого ЛЕНИНА

Окно в общежитии раскрыто настежь. За окном — через дорогу — покачивается стальная лента реки.

Прижав локтями раскрытый на коленях журнал, юноша негромко читает:

— Это случилось два с половиной века назад на берегах Невы. Однажды из прибрежных кустарников над песчаным обрывом вышли несколько человек в зеленых суконных мундирах, в заляпанных грязью ботфортах, перепоясанные цветными шарфами с подвешенными к ним шпагами.

Впереди шел долговязый, с нелепо длинной талией, круглолицый верзила. Под его маленьким носом с круглыми ноздрями топорщились жесткие кошачьи усы. Он посмотрел на медленно катящуюся к западу коричневую торфную воду реки, глубоко вдохнул влажный воздух, обернулся к спутникам и сказал рослому красавцу в пышном парике:

— Чуешь, Алексашка, морем пахнет! За сей рекой Европа, друг любезный! Пора нам окошко туда открывать. Здесь и поставим стольный град российской державы, северный парадиз, на веки вечные...

— А что значит «парадиз»? — прихватив со лба прядку волос, спросил юноша.

Вопрос был обращен к старику, сидевшему на подоконнике за плотно сдвинутыми стульями, на которых разместились обитатели комнаты.

— «Парадиз»? — переспросил старик и улыбнулся. Его голубые, выцветшие глаза прищурились. — И я не знал, что за слово «парадиз». Спасибо внуку — пояснил. «Парадиз» означает рай. Да, да — рай.

Неожиданно старик запел. Из всей песни он пропел только две строки — «Богатырь его построил, топь костями забутил», но и этого было достаточно, чтобы понять, как дорого обошелся русскому народу северный рай — Петербург.

На следующий день мы встретили старика и его юных друзей на одной из улиц за Невской заставой.

Рабочий с пятидесятичетырехлетним стажем, не представляющий жизни без труда, он тяготится званием пенсионера. Явившись недавно к начальнику цеха, старик решительно потребовал:

— Давай дело!

— Что ты, дружище! — попробовал начальник урезонить гостя, но, заметив, как темнеет его лицо, предложил заняться в общежитии с парнями.

— Это как разуметь? Дядькой у мальцов служить?

— Хотя бы и дядькой, — согласился начальник. — А что, разве в твоей молодой жизни не было дядек?

Это был верный ход. Старик, любивший вспоминать, как растили его большевики, которым довелось работать за Невской заставой с Лениным и Бабушкиным, глубоко задумался. Просидев в конторке начальника до самого конца первой смены, он на прощание, как бы между прочим, сказал:

— Наверное, им надо представить город.

— Обязательно, — обрадовался начальник.

Так появился в комнате общежития пятый номер журнала «Юность» со статьей писателя Лавренева — «Петербург — Петроград — Ленинград». Старик «занял» журнал у внука. Так начались затем «живые чтения». «Живыми чтениями» старый рабочий назвал хождения по памятным местам города.

Оказывается, совсем рядом — вот в этом цехе — стоял у тисков, навалившись всем корпусом на тяжелый напильник, слесарь Иван Васильевич Бабушкин. А неподалеку от завода, в приземистом деревянном домике Бабушкин впервые увидел Ленина.

Ленин был тогда молод, и все же он покорил слесаря с первой встречи. Чем? Ведь и прежде Бабушкину доводилось слышать лекции по политической экономии. Лекторы приходили солидные, знающие, излагали науку добросовестно. Что нового принес в рабочий кружок молодой Ленин?

На этот вопрос ученики и соратники Ленина отвечают предельно коротко и предельно ясно:

— Жизнь!

Ленин излагал науку без всякой тетради, завязывал споры, подзадоривал споривших, заставлял их приводить примеры из своей работы на капиталистов, напоминал, что марксистская наука — их наука, рабочим классом рожденная.

Начинали ученики Ленина с малого — так им казалось: со сбора фактов жестокой эксплуатации, затем эти же факты с помощью учителя вставляли в листки, обращенные к рабочим.

РАСТИ, МОГУЧИЙ ГОРОД, ЦВЕТИ, ПРЕКРАСНЫЙ ГОРОД, ВЕЛИКИЙ ВОИН-ГОРОД, БЕССМЕРТНЫЙ ЛЕНИНГРАД

Посеяв ветер — пожинали бурю. Такой бурей явилась стачка петербургских текстильщиков в мае — июне 1896 года. Ленин назвал ее промышленной войной.

Молодые рабочие проходят по улицам, проспектам, площадям, и перед ними в живом чтении потомственного ленинградца встает сама история.

Вот здесь высились баррикады героической Обуховской обороны. Здесь, в этой типографии, 22 апреля (5 мая по новому стилю) 1912 года был напечатан первый номер «Правды». Из ворот этих заводов, в неурочные часы, лилась раскаленная людская лавина. Сотни тысяч питерских рабочих бастовали в знак протеста против расстрела шахтеров Ленских приисков и иваново-вознесенских ткачей. Здесь, на этих улицах, в 1917 году матери и жены солдат поднимали знамена, на которых красными, будто кровью начертанными буквами, был запечатлен крик измученных сердец: «Долой войну! Долой царизм!» Здесь, под эту арку, как в дверь, настежь раскрытую в новый, выстраданный мир, ринулись с винтовками наперевес рабочие, солдаты, матросы — верные бойцы социалистической революции.

— На лестницах Зимнего дворца, — продолжал старик свой рассказ, — юнкера нас встретили пулями и штыками. Ну, конечно, некоторых мы покололи, остальных разоружили. Разоруженных, как положено, стали обыскивать. Тут нам и пришлось порядком посмеяться: оказалось, что «идейные» и «культурные» защитники Зимнего набили карманы серебряными вещами, орденами — всем, что только попадалось под руку.

— Кто же они такие были? Нищие, что ли? — брезгливо спросил юноша.

— Нищие, — подтвердил старик и, качнув седой головой, зло добавил: — Нищие духом...

Недавно нам довелось познакомиться с секретной директивой гитлеровского командования под строгим названием: «О будущности города Петербурга».

В 1941 году фашисты не хотели называть Ленинград его именем. Ну что ж, это понятно. Имя Ленина приводило их в трепет. Однако какую же будущность предрекали «сверхчеловеки» городу, завоевавшему всемирную известность? О, эта будущность была мрачнее могилы. «Фюрер, — цитируем директиву дословно, — решил стереть город Петербург с лица земли». «После поражения Советской России, — вещали «сверхчеловеки», — нет никакого интереса для дальнейшего существования этого большого населенного пункта». А раз так, раз нет интереса, то «предположено тесно блокировать город и путем обстрела из артиллерии всех калибров и беспрерывной бомбежкой с воздуха сравнять его с землей. Если вследствие создавшегося в городе положения будут заявлены просьбы о сдаче, они будут отвергнуты».

Гитлеровские «сверхчеловеки» оказались из того же сословия, что и «культурные» юнкера: нищие духом.

Только убогие могли предположить, что город Ленина «заявит просьбу о сдаче». Город, где были созданы первые полки героической Красной Армии, полки, чью грозную силу познали на себе в 1918 году «фатеры» гитлеровских уродов — рвавшиеся к сердцу России немецкие империалисты. Город, славные сыны которого помогли освободить нашу Родину от американских, английских, французских, японских и прочих интервентов. Город, где на Путиловском заводе, первом арсенале оружия для революции, построили первый советский трактор — оружие революции в сельском хозяйстве. Город, создавший турбины для первых советских электростанций и блюминги для новой, богатырской мощи металлургии. Город Металлического завода, где один цех всерьез назвали Вселенной — так он необъятен — и лучшего в мире симфонического оркестра.

Ленинград. Броневик, установленный у входа в музей В. И. Ленина. 3(16) апреля 1917 г. у Финляндского вокзала с этого броневика прозвучал великий призыв В. И. Ленина: «Да здравствует социалистическая революция».

Фотохроника ТАСС.

Город дворцов, где хозяйничают хранители мировых сокровищниц культуры и дети — лучшие в мире сокровища. Город, воздвигающий за год столько домов, школ, больниц для рабочих и их детей, сколько царский Петербург не поднимал и за десятилетия. Город, которым управляют строители тракторов, электродвигателей, кораблей, наборных машин, телескопов, токарных и ткацких станков, домов, люди, строящие новую жизнь собственными руками. Город, где начинал свою революционную деятельность Михаил Иванович Калинин, где проявилась кипучая энергия Сергея Мироновича Кирова и Андрея Александровича Жданова.

...И этот город Гитлер хотел стереть с лица земли! Время показало, как пагубна жадность нищих духом. Она довела их до позорной гибели. А государство и города, обреченные безумцами на истребление, здравствуют и процветают.

Свыше шести тысяч бомб обрушили фашисты на Путиловский завод, много раз объявляли его несуществующим. А завод, отстоявший от переднего края обороны всего лишь в четырех километрах, не только жил, но и оживлял загубленные снарядами танки и бронемашины, не только работал, но и готовил людей для работы. За восемь месяцев 1942 года в цехах Кировского завода было подготовлено новых рабочих в полтора раза больше, чем за весь довоенный 1940 год.

...Возвращались молодые рабочие домой вечером. Закатное солнце плавило стальную ленту Невы. С постамента, шагнув вперед, пристально смотрел на них Ленин.

Глаза Ильича, согретые солнцем, казались живыми. В них чудилась добрая, отцовская улыбка — точно Ленин знал, что нового рассказал его юным согражданам родной город и что они мечтают для него сделать.

Максим ЧЕРНИН.

ЛЕНИНГРАД. Филиал Центрального музея В. И. Ленина.
Фото П. Федотова. Фотохроника ТАСС.

Цифры и факты

★ Ленинград — второй после Москвы город в Советском Союзе по численности населения. В начале 1956 года в нем проживало 3.176 тысяч человек. По сравнению с дореволюционным периодом естественный прирост населения на каждую тысячу жителей увеличился почти в полтора раза.

* * *

★ Ленинград — один из важнейших индустриальных центров страны. По сравнению с 1913 годом численность рабочих на предприятиях возросла в 2,5 раза, а выпуск валовой продукции крупной промышленности — в 32 раза! Такой рост производства достигнут, главным образом, за счет широкого внедрения механизации и автоматизации, совершенствования технологических процессов, повышения производительности труда.

* * *

★ Досрочно выполнив план первого года шестой пятилетки, промышленность Ленинграда увеличила выпуск валовой продукции на 15 процентов. Освоено производство более 200 новых видов машин, станков и приборов. От снижения себестоимости продукции за год получено 400 миллионов рублей сверхплановых накоплений.

★ Сейчас только Металлический завод выпускает гидравлические турбины, которые вырабатывают электроэнергии в пять раз больше, чем все электростанции царской России.

* * *

★ Свыше ста тысяч изобретателей и рационализаторов принимают активное участие в борьбе за увеличение выпуска и улучшение качества продукции, за совершенствование производства. В прошлом году они внесли почти 200 тысяч предложений, которые позволили сэкономить около 500 миллионов рублей.

* * *

★ В Ленинграде более сорока высших учебных заведений, в которых обучается свыше 120 тысяч студентов. Кроме того, в вузах города заочно получают различные специальности около 35 тысяч человек. В техникумах и других средних специальных учебных заведениях занимаются около 80 тысяч человек. Только в прошлом году было выпущено 40 тысяч специалистов.

* * *

★ Ленинград называют городом науки. Здесь 182 научно-исследовательских учреждения, где работает свыше 16 тысяч научных работников. Почти каждый третий из них имеет докторскую или кандидатскую ученую степень. Помимо этого более 5 000 ученых ведут преподавательскую работу в высших учебных заведениях города.

★ В прошлом году книжно-журнальные издательства города выпустили книги 2268 названий общим тиражом 26 миллионов экземпляров. В Ленинграде издается около 30 различных журналов.

* * *

★ Сокровища материальной и духовной культуры собраны в одном из крупнейших музеев мира — Государственном Эрмитаже. Каждый год его посещают около 1,5 миллиона человек. Широкой известностью пользуются Ленинградский филиал Центрального музея В. И. Ленина, музеи — Русский, Всесоюзный имени А. С. Пушкина, Военно-морской, истории религии и атеизма, другие. Всего в Ленинграде 49 музеев.

Каждый вечер гостеприимно раскрывают свои двери 13 театров, филармония, эстрада, цирк, 117 Дворцов и Домов культуры, клубов, 63 кинотеатра.

(ТАСС).

Идет комсомольский декадник

ПОЛЯ ОБКОШЕНЫ В СРОК

Обкос полей для шербакульских комсомольцев дело не новое. В прошлом году этим занимались многие молодые колхозники. А нынче они воочию видят плоды своих трудов: поля стали значительно чище. Кроме того, скошенные травы явились в хозяйствах хорошим подспорьем и для скота. Это тоже нельзя сбрасывать со счета. Поэтому сейчас за обкос полей агитировать руководителей совхозов и колхозов особенно не пришлось. Дело говорит само за себя.

Комсомольские звенья, которых было скомплектовано около семидесяти, немедля приступили к работе. За несколько дней были обкошены все межи, дороги и прочие рассадники сорняков, в общей сложности 35 гектаров.

Скошенные травы заскирдованы, в результате получено более восьми центнеров сена. Его достаточно, чтобы прокормить четыре дня целое колхозное стадо

Отлично проявили себя на этой работе члены сельхозартели «Ленинская искра». Молодые механизаторы Антоненко, Большаков, Доценко за короткий промежуток времени обкосили поля на площади в сто гектаров.

Не отставала и молодежь Борисовского зерносовхоза. Тракторист Гаус, например, скосил на конной сенокосилке 18 гектаров, Иван Тройка — 10 га.

Завершив обкос полей, все комсомольско-молодежные звенья приступили к сенокосу.

Д. КРИВОБОК,
секретарь Шербакульского райкома ВЛКСМ.

* * *

Борьба продолжается

Надо сказать, что травостой нынче на участках, подлежащих обкосу, значительно меньше, чем в прошлом году. Правда, предыдущий обкос полей проводили в июле, а сейчас эту работу решено провести пораньше.

В борьбе с сорняками нам пришлось применять не только обкос. Там, где трава не успела подняться достаточно высоко, так, чтобы ее могла захватить сенокосилка, применяем лущильники, тракторы. Всего за несколько дней обкошено, пролущено, обпахано двенадцать гектаров.

Лучше других трудятся комсомольцы второго отделения Азовского совхоза Демченко, Башлыков. За четыре дня они обкосили все посевы на площади 2.750 гектаров. Хорошо трудятся механизаторы восьмого отделения. Тракторист комсомолец Юрий Альт за три дня обкосил поля на площади 750 гектаров.

Но сделано еще далеко не все. Впереди достаточно работы. Борьба с сорняками продолжается.

С. ЗЮЗИНА,
секретарь Азовского райкома ВЛКСМ.

* * *

Чтобы не было сорняков

Широко раскинулись поля колхоза «Сибиряк». Москаленского района. Все их нужно своевременно обработать, очистить от сорняков — тогда и урожая можно ждать.

Недавно на собрании комсомольцы дали слово за несколько дней обкосить все колхозные поля, чтобы уничтожить сорняки, а заодно помочь животноводам пополнить кормовую базу. Молодые колхозники создали восемь звеньев, которые заняты сейчас на обкосе полей. Особенно хороши успехи в четвертой полеводческой бригаде. Здесь только один комсомолец Федор Вид на конной сенокосилке обработал поля на площади 120 гектаров.

И. ГУБИН.

Будущая птичница.
с. Усть-Ишим. Фотоэтюд Г. Панишевой.

Остроумный ответ

А. А. Аракчеев был всесильным временщиком при Павле I и Александре I. Будучи военным министром, он ввел основанный на произволе режим полицейского деспотизма и грубой военщины. Аракчеева ненавидели передовые люди России.

Однажды перед «высочайшим» смотром Аракчеев обратился к генералу А. П. Ермолову:

— Алексей Петрович, тебе надо подтянуть артиллерию. Смотри, чтобы и лошади были в порядке! От этого твоя судьба зависит.

— Знаю, ваше сиятельство, — отвечал Ермолов, ненавидевший Аракчеева, — наша судьба часто зависит от скотов.

Тираж выигрышей лотереи „Всесоюзный фестиваль молодежи"

По решению Комитета молодежных организаций СССР 23—24 июня 1957 года в Москве в помещении Дворца культуры автозавода имени Лихачева состоится тираж выигрышей денежно-вещевой лотереи «Всесоюзный фестиваль молодежи».

Свежий ветерок. Фотоэтюд В. Липовского.

Есть такой парень!

Очерк

I.

Степной апрель щедр на дожди. Льют они сутки, льют вторые, на третьи с утра сделают короткую передышку и опять хлещут землю. Разбухают дороги, и закрываются въезды и выезды в МТС. Разве только трактор пройдет по распутице, а машины буксуют уже на выезде.

Вот и опять идет вторые сутки подряд дождь. Рябят, вздрагивают у конторы Шербакульской МТС лужи, выходят из бережков, сливаются.

— Хорош дождичек, самый под урожай.

В коридор вошел председатель колхоза. Он откинул капюшон дождевика, улыбнулся. На пол стекает вода, расползается под ногами у него лужа. Она-то и заставляет хмуриться завгара.

— Хорош, да не для всех, — с досадой бросает завгар. — Чтоб его приподняло да хлопнуло.

— Что так? — удивился председатель.

Теперь завгар уже рассердился.

— Что, что?! Горючее вышло, вот что. Один бензовоз неделю стоит, второй в рейсе...

Улыбка гаснет на лице вошедшего. Он смотрит себе под ноги на мокрый пол.

— Кто поехал?

— Терех, — нехотя отвечает завгар.

— Не проедет. Слово — дело не проедет!

II.

Бензовоз шел. Он разбрызгивал лужи, буксовал в грязи, часто вилял, но шел. Натужно гудел мотор, перегревался радиатор. Остался последний десяток километров, и Владимир выжимал из машины все.

Вот трудный переезд. Не одна машина, видно, буксовала здесь. Колеи разбиты, плещется под дождем вода. Водитель прибавил газку, рванул вперед машину, — проскочил. Он всем телом прилег на руль. Дрожали от напряжения руки, взмок лоб.

Почему-то, совершенно некстати, Владимиру вспомнилось, как на Марьяновской базе отговаривали его ехать.

— Ну куда ты? Забуксуешь в дороге или в кювет нырнешь. Оставайся.

— Не привыкать, — бодрился Владимир, но суровая складка твердо перепоясала переносицу. «Надо ехать. У напарника стоит машина, — вся надежда на него, Владимира. Посевная на носу, тракторам нужно горючее».

На первых километрах, забуксовав, он уже хотел вернуться. Вывел машину задом из грязи, но рванул опять вперед. «Надо, — заглушил он тревогу в сердце. — Надо».

Забрызганная грязью, машина теперь проходила последние километры. Владимир гнал усталость песней:

«Эх, путь-дорожка полевая,
Не страшна нам погода любая...»

И бензовоз шел вперед.

III.

Первым бензовоз узнал по звуку завгар.

— Идет? — вздрогнул он. — Верно идет!

— Наш, — закивал председатель. — Такой парняга и чтобы не прошел!

Но завгар уже не слышал. Он прямо на дождь выскочил к машине.

— К складу давай, к складу, — махал он рукой в сторону больших баков с горючим.

— Сюда, сюда выезжай, — показывал путь бензовозу, не обращая внимания на дождь.

И председатель, заражаясь его энтузиазмом, не выходя из коридора, тоже махал из дверей руками, что-то кричал.

...Спустя полчаса завгар вернулся в коридор. Он был весь мокрый, на лбу слипся клубок волос.

— Ну, что Терех? — не удержался, спросил председатель. — Устал небось?

— Кто, Терех устал? — обернулся к нему завгар. — Поехал он в другой рейс на Марьяновку. А ты что говорил?

Он недружелюбно посмотрел на соседа.

IV.

В Максимовку, к себе домой, Владимир вернулся потемневший, усталый. Переступил высокий порог, протащил по сеням подошвы сапог.

В комнату он вошел без телогрейки, босиком.

— И что ты надрываешься? — хлопотала, выставляя на стол еду, жена. — Другие дома сидят, а он все петушится.

В другой бы раз Владимир не сдержался, одернул жену, но теперь он смолчал. Отломив кусок хлеба, взял ложку, стал есть.

Скрипнула дверь. Вошел завклубом.

— Что, опять репетиция? — устало улыбнулся Владимир.

— Собрались все, тебя ждем.

Владимир тяжело вылез из-за стола, стал собираться.

— Куда опять? — сердито обернулась жена. — Отдохнуть человеку не дадут.

— Ничего, — улыбнулся Владимир, — перевалит за тридцать, потом и отдохнем. Пять лет осталось, потерпи.

— Да ну тебя, — засмеялась жена.

V.

О Владимире Терехе я узнал в Шербакульском райкоме ВЛКСМ. Когда я справился, кто поедет на фестиваль в Москву, секретарь Дмитрий Кривобок ответил:

— Есть такой парень!

Потом я встретился и с самим Терехом. Среднерослый, с виду самый обычный паренек, — с открытым лицом, немного застенчивой улыбкой, он совсем не походил на героя, каким его характеризовали все в МТС. Мне говорили о нем — отличный шофер, работяга, член комитета ВЛКСМ, плясун, певец, организатор самодеятельного коллектива доярок, перечисляли его награды — значок «За освоение новых земель», Почетная грамота ЦК ВЛКСМ. Похвальные листы райкома ВЛКСМ, — а он вот сидел передо мной на стуле, плотно уложив руки на колени, и смущенно улыбался:

— Ну какой я герой! Езжу на бензовозе, самая неприметная должность в МТС. Нет, вы уж лучше поищите кого-нибудь другого.

И. МАРЬЕТА.
Шербакульская МТС.

Любопытные факты

КАМНИ ГОРОДА

Петру I не терпелось поскорее выстроить заложенный им город на берегу Невы. Но строительство шло медленно, не хватало опытных мастеров, трудно было обеспечить в таких масштабах подвозку камня. И вот указом от 9 сентября 1714 года Петр запретил на несколько лет сооружение каменных зданий повсюду в России, кроме Петербурга. Столь крутой мерой он собрал в новой столице «каменщиков и прочих художников того дела» со всей страны. А вскоре последовал другой указ, которым предписывалось всем прибывающим в город привозить с собой камни для мощения дорог.

Памятник Петру I, известный под названием «Медный всадник», знает весь мир. Долгие годы работал скульптор Фальконе над воплощением своего замысла. Для того, чтобы он мог найти и зарисовать наиболее эффектный мах коня, перед окнами дома скульптора было выстроено возвышение, напоминавшее подножие памятника. На него то и дело въезжали берейторы на лучших лошадях царской конюшни. Один из кавалерийских генералов, ростом и фигурой похожий на Петра, позировал на модели пьедестала.

Одновременно с работой над скульптурой велись поиски подходящего камня для подножия. Его нашли у деревни Лахта, неподалеку от города.

За изобретение способа доставки гранитной громады была обещана очень крупная по тем временам награда — 7 000 рублей. Безвестный русский кузнец предложил использовать медные шары, катящиеся по специально проложенным рельсам.

Во время, пока транспортировали камень, на нем находились два барабанщика, которые подавали сигналы рабочим у воротов. Одновременно каменщики вчерне обтачивали глыбу. Двенадцатикилометровый путь занял пять месяцев. При общем весе гранитной глыбы в 100 000 пудов это был для тех времен немалый подвиг.

* * *

СЛУЧАЙ В МУЗЕЕ

1943 год. Ленинград в блокаде. В опустевших залах петровской Кунсткамеры гуляет ветер: стекла выбиты, почти все коллекции спрятаны в подвалах. Только отдельные крупные экспонаты стоят на своих местах: у сотрудников музея, ослабевших от недоедания, не хватило сил, чтобы перенести их вниз. Так осталась в зале и гипсовая фигура папуаса с натянутым луком в руках. Лук, стрела и наряд были подлинные, вывезенные с Новой Гвинеи знаменитым русским путешественником Н. Н. Миклухо-Маклаем.

Однажды во время сильного обстрела города гипсовый папуас... выстрелил из лука! Новогвинейская стрела пробила стекло витрины и вонзилась в деревянную стойку. Это произошло потому, что от взрыва сломался палец папуаса, державший тетиву.

Кунсткамера, бывшая первым русским музеем, восстановлена в 1948 году, и фигура папуаса стоит в прежнем виде. Теперь в здании размещен Музей антропологии и этнографии.

50 лет в строю

Юбилей областной библиотеки имени А. С. Пушкина

450.000

Нет сравнения между более чем скромными фондами дореволюционной библиотеки имени А. С. Пушкина и нынешними колоссальными книжными сокровищами, накопленными почти за 40 лет работы при советской власти, широко предоставленными для народного пользования. Неизмеримо выросло за полвека число наших читателей. Уже в первые годы советской власти необычайно быстро растут книжные фонды библиотеки. Если, например, в 1919 году на книжных полках было 6 тысяч томов книг, то через три года в библиотеке стало 300 тысяч томов книг. Сейчас у нас насчитывается 450 тысяч книг. Это действительно один из золотых фондов советской культуры. В книгах, собранных библиотекой, воплощено все лучшее, что создала прогрессивная человеческая мысль. Более 90 тысяч томов составляет общественно - политическая литература.

В 1912 году Пушкинская библиотека имела всего 43 книги по технологии, а теперь в отделе технической литературы более 84 тысяч экземпляров книг по самым различным отраслям промышленности.

Есть что предложить библиотеке своим читателям и по искусству. Особенно богат отдел живописи. Прекрасно оформленные альбомы репродукций с картин Третьяковской галереи, с картин мастеров итальянской, испанской, немецкой, старо-нидерландской, голландской, фламандской, французской и английской школ, репродукции с картин Рафаэля, Леонардо да Винчи, Рембрандта, Рубенса, цветные репродукции с картин Айвазовского, Поленова, Шишкина, Репина, Перова, Левитана и многих других замечательных русских художников.

В фондах библиотек значительное место занимает художественная литература.

Только за 1956 год в библиотеку поступило свыше 7 тысяч книг художественной литературы.

Бережно хранятся книги-уникумы: «Описание путешествий в Московию и через Московию в Персию и обратно» Адама Олеария, «Путешествия по разным провинциям Российской империи» Палласа, «Русская летопись в воскресенском списке» (1793 год издания), «Грамматика философических наук» (1798 год) и много других.

Библиотека хранит газеты и журналы за весь период после Великой Октябрьской социалистической революции.

Главное же то, что все эти книжные богатства служат широким массам читателей нашей области, всегда открыты и доступны им.

Е. ХРЕБТОВА,
директор областной библиотеки имени А. С. Пушкина.

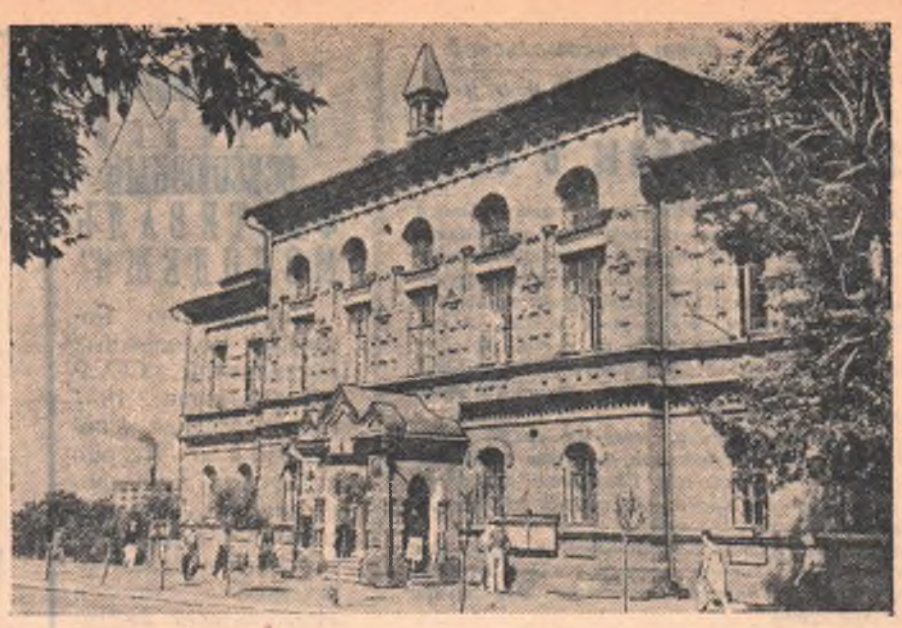

НАШ старший советчик

Три года назад, сразу после окончания десятилетки, мы были приняты на годичные курсы библиотекарей, действующие при областной библиотеке имени А. С. Пушкина. Работники библиотеки Е. Г. Хребтова, В. А. Запрудский, Н. А. Шеина, М. С. Скворцова и другие старались передать нам весь свой богатый опыт и глубокое знание библиотечного дела. Очень хорошо была поставлена на курсах и практика. Мы побывали во всех отделах библиотеки и не в качестве экскурсантов, а помощников.

Слушатели курсов успешно трудятся в библиотеках области, однако связи с Пушкинской библиотекой не теряют и ощущают ее постоянную помощь.

Накануне 50-летия со дня основания библиотеки хочется выразить сердечную благодарность ее коллективу, обучившему и постоянно обучающему нас библиотечному делу.

Е. ПЕРЕДЕРИЙ,
Н. ЕКИМОВА,
работники Называевской библиотеки.

В читальном зале. Фото Э. Савина.

Очень интересный документ

Я обслуживаю читателей стола рабочей молодежи. И хотя работаю в библиотеке недавно, но с читателями своими очень подружилась, изучила их интересы. Я не только помогаю выбрать книгу и выдаю ее, но и беседую с юношами и девушками, интересуюсь их работой и учебой, которую они осуществляют без отрыва от производства.

Читательский формуляр — зеркало интересов, запросов, стремлений человека и поэтому очень интересный документ.

Вот формуляр электрика грузового автохозяйства Бориса Маслюкова. С начала года он прочитал уже 56 книг. Среди них книги по специальности и множество книг из истории войн и революций.

Заготовщица обувной фабрики № 2 Тамара Неустроева успела прочитать в этом году 64 книги. Очень увлекается Тамара жизнеописанием выдающихся математиков.

С 1952 года записана в нашей библиотеке заготовщица обувной фабрики № 1 Раиса Михайлова. За это время она повысила свой производственный разряд до седьмого. Ее интересы очень разносторонни, перечитала она сотни книг.

Много книг по своей специальности и по радиотехнике всегда заказывает слесарь завода «Омэлектроточприбор» Дмитрий Сукачев.

Несмотря на то, что многие молодые люди успешно сочетают работу с учебой в вузах, техникумах и школах, они успевают много читать, следить за новинками литературы. Это Виктор Иляхин, учащийся вечернего отделения техникума имени Ворошилова, Федор Дувальтер, который готовится поступить в институт, упорно занимается и в то же время прочел нынче 76 книг.

По моей просьбе читатели охотно участвуют в конференциях, помогают оформлять выставки, стенды, витрины. Большой популярностью и спросом у рабочих-читателей пользовались книги с выставок на темы: «Великие русские художники», «Что ты знаешь о странах — участницах VI Всемирного фестиваля молодежи?», «Молодому рабочему», «Книги о природе и ее законах», «Автоматика и телемеханика».

Читательские, литературные интересы молодых рабочих — важное и веское дополнение к характеристике молодого поколения рабочего класса.

Т. РОЖКОВА,
библиотекарь стола рабочей молодежи библиотеки имени А. С. Пушкина.

МНОГОГОВОРЯЩИЕ ЦИФРЫ

★ В прошлом году число читателей областной библиотеки имени А. С. Пушкина составило 20 тысяч 757 человек.

Если в 1912 году в библиотеке было записано 5 читателей - рабочих, то в 1956 году их число превзошло три с половиной тысячи.

★ Ежедневно областную библиотеку имени А. С. Пушкина на абонементе и в читальном зале посещают более 720 читателей, которым выдается в день более 1700 книг.

В 1907 году в библиотеке был записан всего 371 читатель.

★ Книжный фонд библиотеки — 450 тысяч экземпляров. В 1956 году было выдано читателям 433 тысячи 496 книг. Три тысячи книг разослала библиотека в прошлом году по межбиблиотечному абонементу.

★ Сейчас библиотека выписывает газеты 77 названий, а журналы — 523 названий. В 1907 году библиотека выписывала всего 35 газет и журналов.

Для полеводов и механизаторов

Вот уже несколько лет наша библиотека выпускает плакаты, пропагандирующие книги, а также методические пособия в помощь сельским библиотекарям.

Массовым тиражом были изданы подготовленные нами плакаты «За новый подъем сельского хозяйства», «Сибирь в шестой пятилетке», «Мальцевскую агротехнику — на поля Омской области», «Изучайте опыт работы передовых совхозов», «Хороший уход за посевами — залог высокого урожая», «Зимнее содержание сельскохозяйственных животных». Дважды издавали мы плакат об агротехнике возделывания кукурузы.

Когда в области развернулись работы по освоению целинных и залежных земель, мы выпустили двухтысячным тиражом плакат, пропагандирующий опыт освоения новых земель.

Для механизаторов мы подготовили плакат, знакомящий их с опытом передового комбайнера нашей области И. В. Величко, а также плакат о ремонте машинно-тракторного парка, об экономии горючего.

Мы дважды объявляли конкурс среди библиотек области на лучший библиотечный плакат.

Регулярно издаем мы методические сборники, разработки, рекомендательные списки в помощь библиотекарям области.

В. ЗАПРУДСКИЙ,
зав. методическим кабинетом областной библиотеки имени А. С. Пушкина.

ПУТЬ К КАЖДОМУ ЧИТАТЕЛЮ

Недостаточно получить новую книгу и положить ее на полку. С новой книгой нужно знакомить население, ее надо пропагандировать, о ее выходе надо осведомлять читателя. У библиотеки за большой период работы накопился немалый опыт убедительной и интересной пропаганды книги. В залах библиотеки всегда имеются книжные выставки. Они в первую очередь доводят до каждого читателя важнейшие постановления партии и правительства. С выставок на темы «Под знаменем ленинизма», «XX съезд Коммунистической партии Советского Союза» читателям было выдано 2952 книги на абонементе и 1500 книг и журналов в читальном зале. Широко пропагандируем мы литературу о шестой пятилетке, о покорителях целинных земель, о молодых строителях, приехавших к нам по комсомольским путевкам. С помощью выставок «Боевая молодость», «Этих дней не смолкнет слава» знакомили мы молодежь с книгами по истории Ленинского комсомола.

Библиотека всегда отмечает памятные даты. К 75-летию со дня смерти Д. М. Достоевского у нас был оформлен монтаж «Места, связанные с пребыванием Достоевского в Омске» и проведен литературный вечер. 120-летию со дня смерти А. С. Пушкина библиотека посвятила два литературных вечера, которым предшествовала Пушкинская викторина и конкурс на лучшее исполнение произведений поэта.

Было организовано обсуждение читателями сборника «Литературный Омск» и других книг местных авторов.

За последнее время были проведены читательские конференции по книгам «Молодость с нами», «Тропою грома», «Да сгинет день», а также тематические конференции о чувстве долга, о дружбе и товариществе.

Массовая работа с читателями — лучшее средство популяризации и продвижения книги в массы.

Т. КОНИНА,
зав. отделом абонемента областной библиотеки имени А. С. Пушкина.

В МИРЕ КНИГ

Без книги, без ежедневного чтения я давно уже не мыслю своей жизни. Окончить мне пришлось 6 классов средней школы и школу ФЗУ. Недостаток в своем образовании я восполняю систематическим, вдумчивым чтением. Я состою читателем лучшей в городе библиотеки имени А. С. Пушкина. Бываю в библиотеке часто и всякий раз, как только вхожу, проникаюсь уважением и почтением к миру книг. Ряды многочисленных книг, заполняющих стеллажи и полки, хранят торжественное молчание, а между тем, сколько в каждой книге тепла, душевных слов, советов... В книгах — сотни таких полюбившихся образов, которые помогают жить, трудиться, становиться лучше. И поэтому с хорошей книгой жаль расставаться.

В библиотеке я всегда встречаю внимание, радушный прием, вижу интерес к моей жизни и работе. И очень хочется теплым словом поблагодарить тех, кто помогает выбрать нужную книгу, кто внушает к ней любовь и уважение, кто помогает нашему культурному росту.

Р. МИХАЙЛОВА,
заготовщица обувной фабрики № 1.

Редактор В. ЖЕЛТОНОГОВ.

Газета выходит в среду, пятницу и воскресенье.

АДРЕС РЕДАКЦИИ: Омск, ул. Ленина, 11. ТЕЛЕФОНЫ: секретариата — 14-81, отделов 10-69, бухгалтерии Кб. 2-32. О недоставке газет звонить 13-40 и 6-18.

ПД06370. Омск, типография издательства «Омская правда». Заказ № 4247. Тираж 32.000.